

Communauté de Communes Terres de Bresse
Rue de wachenheim
71290 CUISERY

Nos réf NAD/SBE
ODC/CL/0313-26

A l'attention de M. le Président
enquetepublique@terresdebrasse.fr

Affaire suivie par **Mme DAVID**
Tél **03.85.42.13.33**
Mail odclignes@trapil.com

Champforgeuil, le 12 juin 2026

Objet : OLÉODUCS DE DÉFENSE COMMUNE

Pipeline : FOS - LANGRES

Canalisations: SAINT TRIVIER – SAINT CHRISTOPHE EN BRESSE / SAINT CHRISTOPHE EN BRESSE - MAGNY

Urbanisme : Révision du PLUI

Communes de : L'ABERGEMENT DE CUISERY – BAUDRIERES – CUISERY – LOISY – OUROUX SUR SAONE – RATENELLE - SAINT CHRISTOPHE EN BRESSE – SIMANDRE -

Dossier : 11161 LG

Monsieur

La communauté de Communes Terres de Bresse a ouvert une enquête publique portant sur la révision de son PLUI. L'examen du dossier transmis appelle de notre part les observations suivantes :

Les communes de **L'ABERGEMENT DE CUISERY – BAUDRIERES – CUISERY – LOISY – OUROUX SUR SAONE - RATENELLE – SAINT CHRISTOPHE EN BRESSE – SIMANDRE** sont traversées par le pipeline **FOS - LANGRES** appartenant au réseau des Oléoducs de Défense Commune relevant de l'OTAN et opéré par ordre et pour le compte de l'Etat (Service National des Oléoducs Interalliés) par la société TRAPIL.

Le tracé des canalisations est ainsi reporté sur les extraits de carte au 1/25000^{ème} joints.

1) **Servitudes liées à la construction et l'exploitation des pipelines**

D'une part, ces installations pétrolières sont des ouvrages publics réalisés dans le cadre de la loi n°49-1060 du 2 août 1949, modifiée par la loi n°51-712 du 7 juin 1951, et déclarés d'utilité publique par le décret **du 14 mai 1956 modifié par les décrets du 29 décembre 1958, du 02 août 1960, du 09 mai 1961 et du 04 juillet 1964.**

La construction de l'oléoduc a nécessité la mise en place d'une servitude d'utilité publique I3 (anciennement I1 bis) de **12 mètres** axée sur la conduite définie par les articles L555-27 et R555-34 du code de l'environnement.

En outre, s'agissant d'un ouvrage déclaré d'utilité publique susceptible de recevoir à tout moment pour les besoins de son exploitation ou de sa protection des modifications ou extensions, il importe que le PLUI soit complété à l'article concernant les occupations admises, et ce quelles que soient les zones traversées par les oléoducs intéressés, de la mention suivante :

- les installations nécessaires à l'exploitation et à la sécurité des oléoducs de défense commune.

2) Servitudes liées aux zones d'effets du pipeline

D'autre part, en application des dispositions de l'article R. 132-1 du code de l'urbanisme, le PLU doit tenir compte, dans les zones constructibles, **des risques technologiques afférents à ces infrastructures pétrolières.**

A cet effet, les zones d'effets des phénomènes dangereux retenus, issues de l'étude de dangers de notre réseau et établies conformément aux dispositions de l'**arrêté du 5 mars 2014 modifié définissant les modalités d'application du chapitre V du titre V du livre V du code de l'environnement et portant règlement de la sécurité des canalisations de transport de gaz naturel ou assimilé, d'hydrocarbures et de produits chimiques**, ont été communiquées à l'administration. Cependant, nous vous communiquons les zones d'effets des phénomènes dangereux retenus, issues de l'étude de dangers 2021 de notre réseau, visées dans les tableaux ci-après.

Zones d'effets	Phénomènes dangereux retenus	
	Brèche 12 mm	Brèche 70 mm
Zone des effets irréversibles	20 m* / 46 m	190 m
Zone des premiers effets létaux	15 m* / 38 m	142 m
Zone des effets létaux significatifs	10 m* / 31 m	112 m

* Avec prise en compte de l'éloignement

L'arrêté de la préfecture de la Saône et Loire en date du 5 Novembre 2019, joint en annexe, institue les servitudes d'utilité II (anciennement SUP ou CANA TMD) relatives à la maîtrise de l'urbanisation sur les communes de L'ABERGEMENT DE CUISERY – BAUDRIERES – CUISERY – LOISY – OUROUX SUR SAONE - RATENELLE – SAINT CHRISTOPHE EN BRESSE – SIMANDRE dans les zones d'effets générées par ces phénomènes dangereux susceptibles de se produire.

En application de l'article R555-30-1 du code de l'environnement, dans ces zones, le maire informe le transporteur de toute demande de permis de construire, de certificat d'urbanisme opérationnel ou de permis d'aménager et depuis le 01 janvier 2025, les travaux mentionnés à l'article L. 122-3 du code de la construction et de l'habitation conduisant à la création, l'aménagement ou la modification d'un établissement recevant du public.

Le développement de l'urbanisation devra prendre en compte ces distances notamment pour les projets de construction **d'établissements recevant du public, d'installations nucléaires de base, d'immeubles de grande hauteur**, de lotissements, de zones artisanales ou industrielles...

3) Dispositions diverses

Le règlement du PLUI devra prendre en compte la présence des installations annexes (chambres à vannes, stations de pompage, terminaux de livraison, postes de chargement camion) des canalisations et des dépôts d'hydrocarbures ICPE qui y sont connectés et qui peuvent faire l'objet d'autorisation d'urbanisme.

A cet effet, les installations suivantes sont répertoriées sur le périmètre du PLUI :

Type d'installation	Identification	Commune
Station	SP St Christophe en Bresse (SCP)	St Christophe en Bresse
Chambre à vannes	St Christophe en Bresse (SCV1)	St Christophe en Bresse
Chambre à vannes	St Christophe en Bresse (SCV2)	St Christophe en Bresse

Les zones d'effets générées par ces installations sont incluses dans les zones d'effets de la canalisation **FOS – LANGRES**.

Par ailleurs, nous vous rappelons que les risques liés à l'exploitation du pipeline sont répertoriés dans un plan de secours appelé Plan de Surveillance et d'Intervention (PSI) déposé auprès des services administratifs et de secours du département.

La mise à jour du PSI est réalisée, conformément à la réglementation en vigueur pour les canalisations existantes intéressant la défense nationale.

Nous vous demandons également d'intégrer les dispositions réglementaires suivantes dans votre PLUI:

En application des dispositions du décret n°2011-1241 du 5 octobre 2011 relatif à l'exécution de travaux à proximité de certains ouvrages souterrains, aériens ou subaquatiques de transport ou de distribution (chapitre V du livre V (partie réglementaire) du Code de l'Environnement), et depuis le 1er juillet 2012, toute collectivité territoriale, maître d'ouvrage, maître d'œuvre, exploitant de réseaux, entreprise du bâtiment ou de travaux publics, agriculteur, particulier, ou autres envisageant de réaliser des travaux, a l'obligation de les déclarer par consultation préalable du guichet unique à l'adresse internet suivante ou par l'intermédiaire de prestataires d'aide à la déclaration :

<http://www.reseaux-et-canalisation.ineris.fr>

La présente correspondance ainsi que les servitudes I1 et I3 sont à inclure dans les annexes du PLUI conformément à l'article R. 151-51 du Code de l'Urbanisme.

A l'issue de l'approbation de votre PLUI et de ses annexes, nous souhaitons être informés de sa publication prévue au premier alinéa de l'article L. 2131-1 du code général des collectivités territoriales sur le portail national de l'urbanisme prévu à l'article L. 133-1 du Code de l'Urbanisme.

Restant à votre disposition pour tout renseignement complémentaire, nous vous prions d'agréer, Madame, l'expression de nos salutations distinguées.

Le chef du réseau
des Oléoducs de Défense Commune,
T. HERAUD
P/O S.BEARD
Responsable de la section Lignes

Stéphane Beard

Pièces jointes :

- Servitude I1 : arrêté préfectoral du 05/11/2019
- Servitude I3 : fiche I3
- extraits de carte au 1/25000^{ème}

Copies :

Ministère de la Transition Écologique, de l'Énergie, du Climat et de la Prévention des Risques /SNOI
BPIA/ Mission de Contrôle des Oléoducs relevant de la Défense Nationale (M. MIAN)
TRAPIL/DRPO/Paris
TRAPIL/ODC/Région Centre (M. KREUTZ)

Oléoduc de l'ETAT exploité par TRAPIL
(Hydrocarbures liquides)
SERVITUDES D'UTILITE PUBLIQUE

Servitude I 3

Commune de : ⇒ SAINT CHRISTOPHE EN BRESSE

Texte définissant les servitudes : ⇒ Pipeline de défense - articles L555-27 et R555-34 du code de l'environnement

Texte créant les servitudes de :

- ◆ Nom de l'ouvrage : ⇒ Oléoduc de Défense Commune (ODC)
- ◆ Tronçon de l'oléoduc : ⇒ FOS - LANGRES
- ◆ Décret du : ⇒ 14/05/56, modifié par les décrets du 29/12/1958, 02/08/1960, 09/05/1961 & 04/07/1964
- ◆ Les servitudes ont été établies soit par conventions passées à l'amiable, soit par ordonnances d'imposition. Dans les deux cas, les actes correspondants ont fait l'objet d'une publication au bureau des hypothèques.

Consistance des servitudes :

1°/ Dans une bande de 5 mètres de largeur (zone forte de protection) où sont enfouies les canalisations, il est interdit :

- ◆ D'édifier une construction en dur même si ses fondations ont une profondeur inférieure à 0,60 mètre.
- ◆ D'effectuer des travaux de toute nature y compris les façons culturales à plus de 0,60 mètre.

2°/ L'exploitant de la canalisation a le droit, à l'intérieur d'une bande de terrain de 12 mètres de largeur garantie par la servitude de passage au profit de l'état

- ◆ D'accéder en tout temps, en particulier pour effectuer les travaux d'entretien et de réparation ;
- ◆ D'essarter tous arbres et arbustes ;
- ◆ De construire, en limite des parcelles cadastrales, des bornes ou balises indiquant l'emplacement de la conduite.

3°/ Les propriétaires ou leurs ayant droits sont tenus de :

- ◆ Ne procéder à aucune plantation d'arbres dans la bande de 12 mètres ;
- ◆ S'abstenir de tout acte de nature à nuire au bon fonctionnement, à l'entretien et à la conservation de l'ouvrage¹ ;
- ◆ Dénoncer, en cas de vente ou d'échange de parcelles en cause, la servitude dont elles sont grevées.

Service bénéficiaire des servitudes et gestionnaire de l'oléoduc à l'échelon central :

SERVICE NATIONAL DES OLEODUCS INTERALLIES
Ministère de la Transition Ecologique, de l'Energie, du Climat et de la Prévention des Risques
Tour Séquoïa
92055 LA DEFENSE CEDEX

Service exploitant à consulter pour l'accomplissement des formalités préalables à la réalisation des travaux exécutés à proximité du pipeline (Décret n° 2011-1241 du 05 octobre 2011 - Arrêté du 15 février 2012) ainsi que l'obtention de tous renseignements sur la conduite et notamment son emplacement :

MONSIEUR LE DIRECTEUR DE LA DIVISION DES OLEODUCS DE DEFENSE COMMUNE
22B Route de Demigny – Champforgeuil
C.S. 30081
71103 CHALON SUR SAONE CEDEX

(1) Les abris de jardins, de chasse et de pêche, clôtures et murets, établis dans une bande de 5 mètres centrée sur la canalisation, empêchent la surveillance continue de celle-ci. En conséquence, leur établissement est soumis à accord préalable



Liberté • Égalité • Fraternité

RÉPUBLIQUE FRANÇAISE

PRÉFET DE SAÛNE-ET-LOIRE

MINISTÈRE DE L'ÉCARTONNEMENT
DANS LES DÉPARTEMENTS
D'INDUSTRIE ET D'ÉNERGIE

Service Prévention des Risques
Département Risques Industriels
Pôle Ingénierie Risques Industriels

ARRÊTÉ PRÉFECTORAL n° M-2019-M-05-052

**Instituant des servitudes d'utilité
publique prenant en compte la maîtrise
des risques autour des canalisations de
transport d'hydrocarbures du Service
National des Oléoducs de Défense
Interalliés (SNOI) dans le département de
Saône-et-Loire**

**Le Préfet de Saône-et-Loire
Chevalier de la Légion d'Honneur
Chevalier de l'Ordre National du Mérite**

Vu le code de l'environnement, et notamment ses articles L.555-16, R.555-30, R.555-30-1 et R.555-31 ;

Vu le code de l'urbanisme notamment ses articles L.101-2, L.132-1, L.132-2, L.151-1 et suivants, L.153-60, L.161-1 et suivants, L.163-10, R.431-16 ;

Vu le code de la construction et de l'habitation, notamment ses articles R.122-22 et R.123-46 ;

Vu l'arrêté du 5 mars 2014 définissant les modalités d'application du chapitre V du titre V du livre V du code de l'environnement et portant règlement de la sécurité des canalisations de transport de gaz naturel ou assimilé, d'hydrocarbures et de produits chimiques ;

Vu l'étude de dangers du transporteur du 1^{er} avril 2015 ;

Vu les courriers transmis le 17 mai 2019 aux maires dont la liste figure en annexe ;

Vu les réponses formulées par les maires à ces courriers ;

Vu le rapport de la Direction régionale de l'environnement, de l'aménagement et du logement de Bourgogne-Franche-Comté en date du 2 octobre 2019 ;

Vu l'avis favorable émis par le Conseil départemental de l'environnement et des risques sanitaires et technologiques de Saône-et-Loire le 15 octobre 2019 ;

Considérant que selon l'article L.555-16 du code de l'environnement, les canalisations de transport de gaz naturel ou assimilé, d'hydrocarbures et de produits chimiques doivent faire

L'objet d'institution de servitudes d'utilité publique relatives à la maîtrise de l'urbanisation en raison des dangers et des inconvénients qu'elles présentent ;

Considérant que selon l'article R. 555-30 b du code de l'environnement pris en application du troisième alinéa de l'article L. 555-16, trois périmètres à l'intérieur desquels s'appliquent les dispositions en matière de maîtrise de l'urbanisation, sont définis ; les critères de ces périmètres sont déterminés par les risques susceptibles d'être créés par une canalisation de transport en service, notamment les risques d'incendie, d'explosion ou d'émanation de produits toxiques, menaçant gravement la santé ou la sécurité des personnes ;

SUR proposition de Monsieur le Secrétaire Général de la préfecture de Saône-et-Loire ,

ARRÊTÉ

Article 1^{er}

Des servitudes d'utilité publique (SUP) sont instituées dans les zones d'effets générées par les phénomènes dangereux susceptibles de se produire sur les canalisations de transport, propriétés du **Service National des Oléoducs Interalliés, Tour Séquoia, place des Carpeaux, 92800 Puteaux** décrites ci-après, conformément aux distances figurant dans les tableaux ci-dessous et reproduites sur les cartes annexées⁽¹⁾ au présent arrêté.

Seules les distances SUP1 sont reproduites dans la carte annexée au présent arrêté. Les restrictions supplémentaires fixées par l'article 2 pour les projets d'urbanisme dont l'emprise atteint les SUP2 ou SUP3 sont mises en œuvre dans le cadre de l'instruction de l'analyse de compatibilité obligatoire pour tout projet dont l'emprise atteint la SUP1.

Dans le tableau annexé au présent arrêté figurent, par commune :

- PMS : Pression Maximale de Service de la canalisation (bar) ;
- DN : Diamètre Nominal de(s) la canalisation(s) (mm) ;
- Distances S.U.P. : Distances en mètres de part et d'autre de la canalisation définissant les limites des zones concernées par les servitudes d'utilité publique.

En cas d'écart entre les valeurs des distances SUP figurant dans les tableaux en annexe et la représentation cartographique des SUP telle qu'annexée au présent arrêté, les valeurs des tableaux font foi, appliquées au tracé réel des canalisations concernées.

NOTA : Si la SUP1 du tracé adjacent est plus large que celle de l'installation annexe, c'est elle qui doit être prise en compte au droit de l'installation annexe.

Article 2

Conformément à l'article R.555-30 b) du code de l'environnement, les servitudes sont les suivantes, en fonction des zones d'effets :

Servitude SUP1, correspondant à la zone d'effets létaux (PEL) du phénomène dangereux de référence majorant au sens de l'article R.555-10-1 du code de l'environnement :

La délivrance d'un permis de construire relatif à un établissement recevant du public susceptible de recevoir plus de 100 personnes ou à un immeuble de grande hauteur et son ouverture sont subordonnées à la fourniture d'une analyse de compatibilité ayant reçu l'avis favorable du transporteur (TRAPIL-ODC, 22 B route de Demigny, Champforgeuil, CS 30081 - 71103 CHALON-SUR-SAÔNE Cedex) ou, en cas d'avis défavorable du transporteur, l'avis favorable du Préfet rendu au vu de l'expertise mentionnée au III de l'article R.555-31 du code de l'environnement.

L'analyse de compatibilité est établie conformément aux dispositions de l'arrêté ministériel du 5 mars 2014 susvisé.

Servitude SUP2, correspondant à la zone d'effets létaux (PEL) du phénomène dangereux de référence réduit au sens de l'article R.555-10-1 du code de l'environnement :

L'ouverture d'un établissement recevant du public susceptible de recevoir plus de 300 personnes ou d'un immeuble de grande hauteur est interdite.

Servitude SUP3, correspondant à la zone d'effets létaux significatifs (ELS) du phénomène dangereux de référence réduit au sens de l'article R.555-10-1 du code de l'environnement :

L'ouverture d'un établissement recevant du public susceptible de recevoir plus de 100 personnes ou d'un immeuble de grande hauteur est interdite.

Article 3

Conformément à l'article R.555-30-1 du code de l'environnement, le maire informe le transporteur de toute demande de permis de construire, de certificat d'urbanisme opérationnel ou de permis d'aménager concernant un projet situé dans l'une des zones définies à l'article 2.

Article 4

Les servitudes instituées par le présent arrêté sont annexées aux plans locaux d'urbanisme et aux cartes communales des communes concernées conformément aux articles L.151-43, L.153-60, L.161-1 et L163-10 du code de l'urbanisme.

Article 5

En application du R554-60 du code de l'environnement, le présent arrêté sera publié au recueil des actes administratifs et sur le site internet de la Préfecture de Saône-et-Loire et adressé aux maires des communes figurant en annexe 1.

Article 6

Cet arrêté pourra faire l'objet d'un recours contentieux auprès du tribunal administratif de Dijon dans un délai de deux mois à compter de sa publication.

Article 7

Monsieur le Secrétaire Général de la Préfecture de Saône-et-Loire, le président de l'établissement public compétent ou les maires des communes figurant en annexe 1, le Directeur Départemental des Territoires de la Saône-et-Loire, le Directeur Régional de l'Environnement, de l'Aménagement et du Logement de Bourgogne-Franche-Comté sont chargés chacun en ce qui le concerne de l'exécution du présent arrêté dont une copie leur sera adressée, ainsi qu'au directeur de TRAPIL-ODC.

Fait à Mâcon, le 05 NOV. 2019

LE PRÉFET

Pour le préfet,
le secrétaire général de la
préfecture de Saône-et-Loire

David-Antoine DELAVOËT

(1) La carte annexée au présent arrêté peut être consultée dans les services de :

- la préfecture de Saône-et-Loire
- la direction régionale de l'environnement, de l'aménagement et du logement Bourgogne-Franche-Comté
- l'établissement public compétent ou la mairie concernée

Annexe 1 : caractéristiques des ouvrages du Service National des Oléoducs Interalliés par communes (5/7)

INSEE	COMMUNE	INFLUENCE	TYPE D'OUVRAGE	NOM de L'OUVRAGE	PMS	DN	SUP 1	SUP 2	SUP 3	IMPLANTATION	LONGUEUR en mètres
71001	L'Abergement-de-Cuisery	traversant	Canalisation	Saint-Trivier - Saint-Christophe	71.0	308	145	15	10	enterré	3 377
71003	Allerey-sur-Saône	traversant	Canalisation	Saint-Christophe - Magny	69.7	308	145	15	10	enterré	2 787
71004	Allériot	traversant	Canalisation	Saint-Christophe - Magny	69.7	308	145	15	10	enterré	4 821
71004	Allériot	traversant	Installation Annexe	Chambre à vannes Alleriot	/	/	55	15	10	/	0
71023	Baudrières	traversant	Canalisation	Saint-Trivier - Saint-Christophe	71.0	308	145	15	10	enterré	6 673
71117	Châtenoy-en-Bresse	impactant	Canalisation	Saint-Christophe - Magny	69.7	308	145	15	10	enterré	0
71158	Cuisery	traversant	Canalisation	Saint-Trivier - Saint-Christophe	71.0	308	145	15	10	enterré	735
71215	Gergy	traversant	Canalisation	Saint-Christophe - Magny	69.7	308	145	15	10	enterré	5 600
71215	Gergy	traversant	Installation Annexe	Chambre à vannes Gergy	/	/	55	15	10	/	0
71261	Loisy	traversant	Canalisation	Saint-Trivier - Saint-Christophe	71.0	308	145	15	10	enterré	1 525
71333	Osion	impactant	Canalisation	Saint-Christophe - Magny	69.7	308	145	15	10	enterré	0

notre arrêté en date de ce jour

Mâcon, le 05 NOV. 2019

Pour le préfet,
le secrétaire général de la
préfecture de Saône-et-Loire

David-Anthony DELAYGNET

Annexe 1 : caractéristiques des ouvrages du Service National des Oléoducs Interalliés par communes (6/7)

INSEE	COMMUNE	INFLUENCE	TYPE D'OUVRAGE	NOM de L'OUVRAGE	PMS	DN	SUP 1	SUP 2	SUP 3	IMPLANTATION	LONGUEUR en mètres
71336	Oucoux-sur-Saône	traversant	Canalisation	Saint-Trivier - Saint-Christophe	71.0	308	145	15	10	enterré	1 254
71459	Préty	traversant	Canalisation	Saint-Trivier - Saint-Christophe	71.0	308	145	15	10	enterré	2 385
71366	Kateneille	traversant	Canalisation	Saint-Trivier - Saint-Christophe	71.0	308	145	15	10	enterré	1 427
71398	Saint-Christophe-en-Bresse	traversant	Canalisation	Saint-Christophe - Magny	69.7	308	145	15	10	enterré	2 970
71398	Saint-Christophe-en-Bresse	traversant	Canalisation	Saint-Trivier - Saint-Christophe	71.0	308	145	15	10	enterré	2 455
71398	Saint-Christophe-en-Bresse	traversant	Installation Annexe	Chambre à vannes St Christophe Nord	/	/	55	15	10	/	0
71398	Saint-Christophe-en-Bresse	traversant	Installation Annexe	Chambre à vannes St Christophe Sud	/	/	55	15	10	/	0
71398	Saint-Christophe-en-Bresse	traversant	Installation Annexe	Station de pompage Saint Christophe en Bresse	/	/	65	15	10	/	0
71420	Saint-Germain-du-Plain	traversant	Canalisation	Saint-Trivier - Saint-Christophe	71.0	308	145	15	10	enterré	2 986
71423	Saint-Gervais-en-Vallière	traversant	Canalisation	Saint-Christophe - Magny	69.7	308	145	15	10	enterré	4 445

Annexe 1 : caractéristiques des ouvrages du Service National des Oléoducs Interalliés par communes (7/7)

INSEC	COMMUNE	INFLUENCE	TYPE D'OUVRAGE	NOM de L'OUVRAGE	PMS	DN	SUP 1	SUP 2	SUP 3	IMPLANTATION	LONGUEUR en mètres
71502	Sassenay	traversant	Canalisation	Saint-Christophe - Mégy	69,7	308	145	15	10	enterré	5 500
71502	Sassenay	traversant	Installation Annexe	Chambre à yannes Sassenay	/	/	55	15	10	/	0
71522	Simandre	traversant	Canalisation	Saint-Trivier - Saint-Christophe	71,0	308	145	15	10	enterré	4 850
71549	La Truchère	impactant	Canalisation	Saint-Trivier - Saint-Christophe	71,0	308	145	15	10	enterré	0

Servitudes d'utilité publique autour des canalisations de transport de matières dangereuses

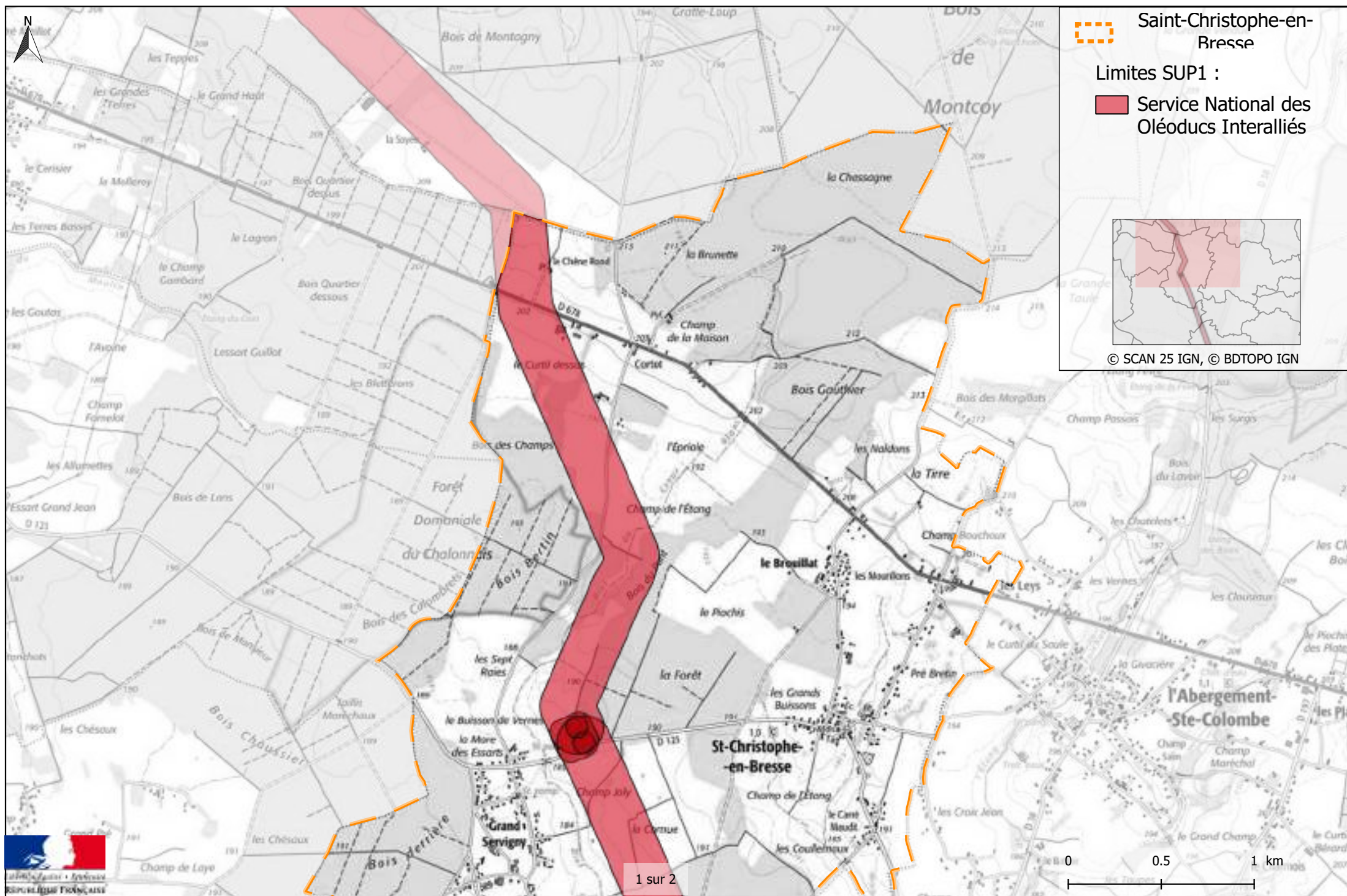

Servitudes d'utilité publique autour des canalisations de transport de matières dangereuses



Oléoduc de l'ETAT exploité par TRAPIL
(Hydrocarbures liquides)
SERVITUDES D'UTILITE PUBLIQUE

Servitude I 3

Commune de : ⇒ SAINT GERMAIN DU PLAIN

Texte définissant les servitudes : ⇒ Pipeline de défense - articles L555-27 et R555-34 du code de l'environnement

Texte créant les servitudes de :

- ◆ Nom de l'ouvrage : ⇒ Oléoduc de Défense Commune (ODC)
- ◆ Tronçon de l'oléoduc : ⇒ FOS - LANGRES
- ◆ Décret du : ⇒ 14/05/56, modifié par les décrets du 29/12/1958, 02/08/1960, 09/05/1961 & 04/07/1964
- ◆ Les servitudes ont été établies soit par conventions passées à l'amiable, soit par ordonnances d'imposition. Dans les deux cas, les actes correspondants ont fait l'objet d'une publication au bureau des hypothèques.

Consistance des servitudes :

1°/ Dans une bande de 5 mètres de largeur (zone forte de protection) où sont enfouies les canalisations, il est interdit :

- ◆ D'édifier une construction en dur même si ses fondations ont une profondeur inférieure à 0,60 mètre.
- ◆ D'effectuer des travaux de toute nature y compris les façons culturales à plus de 0,60 mètre.

2°/ L'exploitant de la canalisation a le droit, à l'intérieur d'une bande de terrain de 12 mètres de largeur garantie par la servitude de passage au profit de l'état

- ◆ D'accéder en tout temps, en particulier pour effectuer les travaux d'entretien et de réparation ;
- ◆ D'essarter tous arbres et arbustes ;
- ◆ De construire, en limite des parcelles cadastrales, des bornes ou balises indiquant l'emplacement de la conduite.

3°/ Les propriétaires ou leurs ayant droits sont tenus de :

- ◆ Ne procéder à aucune plantation d'arbres dans la bande de 12 mètres ;
- ◆ S'abstenir de tout acte de nature à nuire au bon fonctionnement, à l'entretien et à la conservation de l'ouvrage¹ ;
- ◆ Dénoncer, en cas de vente ou d'échange de parcelles en cause, la servitude dont elles sont grevées.

Service bénéficiaire des servitudes et gestionnaire de l'oléoduc à l'échelon central :

SERVICE NATIONAL DES OLEODUCS INTERALLIES
Ministère de la Transition Ecologique, de l'Energie, du Climat et de la Prévention des Risques
Tour Séquoïa
92055 LA DEFENSE CEDEX

Service exploitant à consulter pour l'accomplissement des formalités préalables à la réalisation des travaux exécutés à proximité du pipeline (Décret n° 2011-1241 du 05 octobre 2011 - Arrêté du 15 février 2012) ainsi que l'obtention de tous renseignements sur la conduite et notamment son emplacement :

MONSIEUR LE DIRECTEUR DE LA DIVISION DES OLEODUCS DE DEFENSE COMMUNE
22B Route de Demigny – Champforgeuil
C.S. 30081
71103 CHALON SUR SAONE CEDEX

(1) Les abris de jardins, de chasse et de pêche, clôtures et murets, établis dans une bande de 5 mètres centrée sur la canalisation, empêchent la surveillance continue de celle-ci. En conséquence, leur établissement est soumis à accord préalable



Liberté • Égalité • Fraternité

RÉPUBLIQUE FRANÇAISE

PRÉFET DE SAÛNE-ET-LOIRE

MINISTÈRE DE L'ÉCARTONNEMENT ET DE L'ÉNERGIE
DÉPARTEMENT DES RISQUES
PRÉFECTURE DES RISQUES

Service Préfecture des Risques
Département Risques Industriels
Préfecture des Risques Industriels

ARRÊTÉ PRÉFECTORAL n° M-2019-M-05-052

**Instituant des servitudes d'utilité
publique prenant en compte la maîtrise
des risques autour des canalisations de
transport d'hydrocarbures du Service
National des Oléoducs de Défense
Interalliés (SNOI) dans le département de
Saône-et-Loire**

**Le Préfet de Saône-et-Loire
Chevalier de la Légion d'Honneur
Chevalier de l'Ordre National du Mérite**

Vu le code de l'environnement, et notamment ses articles L.555-16, R.555-30, R.555-30-1 et R.555-31 ;

Vu le code de l'urbanisme notamment ses articles L.101-2, L.132-1, L.132-2, L.151-1 et suivants, L.153-60, L.161-1 et suivants, L.163-10, R.431-16 ;

Vu le code de la construction et de l'habitation, notamment ses articles R.122-22 et R.123-46 ;

Vu l'arrêté du 5 mars 2014 définissant les modalités d'application du chapitre V du titre V du livre V du code de l'environnement et portant règlement de la sécurité des canalisations de transport de gaz naturel ou assimilé, d'hydrocarbures et de produits chimiques ;

Vu l'étude de dangers du transporteur du 1^{er} avril 2015 ;

Vu les courriers transmis le 17 mai 2019 aux maires dont la liste figure en annexe ;

Vu les réponses formulées par les maires à ces courriers ;

Vu le rapport de la Direction régionale de l'environnement, de l'aménagement et du logement de Bourgogne-Franche-Comté en date du 2 octobre 2019 ;

Vu l'avis favorable émis par le Conseil départemental de l'environnement et des risques sanitaires et technologiques de Saône-et-Loire le 15 octobre 2019 ;

Considérant que selon l'article L.555-16 du code de l'environnement, les canalisations de transport de gaz naturel ou assimilé, d'hydrocarbures et de produits chimiques doivent faire

L'objet d'institution de servitudes d'utilité publique relatives à la maîtrise de l'urbanisation en raison des dangers et des inconvénients qu'elles présentent ;

Considérant que selon l'article R. 555-30 b du code de l'environnement pris en application du troisième alinéa de l'article L. 555-16, trois périmètres à l'intérieur desquels s'appliquent les dispositions en matière de maîtrise de l'urbanisation, sont définis ; les critères de ces périmètres sont déterminés par les risques susceptibles d'être créés par une canalisation de transport en service, notamment les risques d'incendie, d'explosion ou d'émanation de produits toxiques, menaçant gravement la santé ou la sécurité des personnes ;

SUR proposition de Monsieur le Secrétaire Général de la préfecture de Saône-et-Loire ,

ARRÊTÉ

Article 1^{er}

Des servitudes d'utilité publique (SUP) sont instituées dans les zones d'effets générées par les phénomènes dangereux susceptibles de se produire sur les canalisations de transport, propriétés du **Service National des Oléoducs Interalliés, Tour Séquoia, place des Carpeaux, 92800 Puteaux** décrites ci-après, conformément aux distances figurant dans les tableaux ci-dessous et reproduites sur les cartes annexées⁽¹⁾ au présent arrêté.

Seules les distances SUP1 sont reproduites dans la carte annexée au présent arrêté. Les restrictions supplémentaires fixées par l'article 2 pour les projets d'urbanisme dont l'emprise atteint les SUP2 ou SUP3 sont mises en œuvre dans le cadre de l'instruction de l'analyse de compatibilité obligatoire pour tout projet dont l'emprise atteint la SUP1.

Dans le tableau annexé au présent arrêté figurent, par commune :

- PMS : Pression Maximale de Service de la canalisation (bar) ;
- DN : Diamètre Nominal de(s) la canalisation(s) (mm) ;
- Distances S.U.P. : Distances en mètres de part et d'autre de la canalisation définissant les limites des zones concernées par les servitudes d'utilité publique.

En cas d'écart entre les valeurs des distances SUP figurant dans les tableaux en annexe et la représentation cartographique des SUP telle qu'annexée au présent arrêté, les valeurs des tableaux font foi, appliquées au tracé réel des canalisations concernés.

NOTA : Si la SUP1 du tracé adjacent est plus large que celle de l'installation annexe, c'est elle qui doit être prise en compte au droit de l'installation annexe.

Article 2

Conformément à l'article R.555-30 b) du code de l'environnement, les servitudes sont les suivantes, en fonction des zones d'effets :

Servitude SUP1, correspondant à la zone d'effets létaux (PEL) du phénomène dangereux de référence majorant au sens de l'article R.555-10-1 du code de l'environnement :

La délivrance d'un permis de construire relatif à un établissement recevant du public susceptible de recevoir plus de 100 personnes ou à un immeuble de grande hauteur et son ouverture sont subordonnées à la fourniture d'une analyse de compatibilité ayant reçu l'avis favorable du transporteur (TRAPIL-ODC, 22 B route de Demigny, Champforgeuil, CS 30081 - 71103 CHALON-SUR-SAÔNE Cedex) ou, en cas d'avis défavorable du transporteur, l'avis favorable du Préfet rendu au vu de l'expertise mentionnée au III de l'article R.555-31 du code de l'environnement.

L'analyse de compatibilité est établie conformément aux dispositions de l'arrêté ministériel du 5 mars 2014 susvisé.

Servitude SUP2, correspondant à la zone d'effets létaux (PEL) du phénomène dangereux de référence réduit au sens de l'article R.555-10-1 du code de l'environnement :

L'ouverture d'un établissement recevant du public susceptible de recevoir plus de 300 personnes ou d'un immeuble de grande hauteur est interdite.

Servitude SUP3, correspondant à la zone d'effets létaux significatifs (ELS) du phénomène dangereux de référence réduit au sens de l'article R.555-10-1 du code de l'environnement :

L'ouverture d'un établissement recevant du public susceptible de recevoir plus de 100 personnes ou d'un immeuble de grande hauteur est interdite.

Article 3

Conformément à l'article R.555-30-1 du code de l'environnement, le maire informe le transporteur de toute demande de permis de construire, de certificat d'urbanisme opérationnel ou de permis d'aménager concernant un projet situé dans l'une des zones définies à l'article 2.

Article 4

Les servitudes instituées par le présent arrêté sont annexées aux plans locaux d'urbanisme et aux cartes communales des communes concernées conformément aux articles L.151-43, L.153-60, L.161-1 et L163-10 du code de l'urbanisme.

Article 5

En application du R554-60 du code de l'environnement, le présent arrêté sera publié au recueil des actes administratifs et sur le site internet de la Préfecture de Saône-et-Loire et adressé aux maires des communes figurant en annexe 1.

Article 6

Cet arrêté pourra faire l'objet d'un recours contentieux auprès du tribunal administratif de Dijon dans un délai de deux mois à compter de sa publication.

Article 7

Monsieur le Secrétaire Général de la Préfecture de Saône-et-Loire, le président de l'établissement public compétent ou les maires des communes figurant en annexe 1, le Directeur Départemental des Territoires de la Saône-et-Loire, le Directeur Régional de l'Environnement, de l'Aménagement et du Logement de Bourgogne-Franche-Comté sont chargés chacun en ce qui le concerne de l'exécution du présent arrêté dont une copie leur sera adressée, ainsi qu'au directeur de TRAPIL-ODC.

Fait à Mâcon, le 05 NOV. 2019

LE PRÉFET

Pour le préfet,
le secrétaire général de la
préfecture de Saône-et-Loire

David-Antoine DELAVOËT

(1) La carte annexée au présent arrêté peut être consultée dans les services de :

- la préfecture de Saône-et-Loire
- la direction régionale de l'environnement, de l'aménagement et du logement Bourgogne-Franche-Comté
- l'établissement public compétent ou la mairie concernée

Annexe 1 : caractéristiques des ouvrages du Service National des Oléoducs Interalliés par communes (5/7)

INSEE	COMMUNE	INFLUENCE	TYPE D'OUVRAGE	NOM de L'OUVRAGE	PMS	DN	SUP 1	SUP 2	SUP 3	IMPLANTATION	LONGUEUR en mètres
71001	L'Abergement-de-Cuisery	traversant	Canalisation	Saint-Trivier - Saint-Christophe	71.0	308	145	15	10	enterré	3 377
71003	Allerey-sur-Saône	traversant	Canalisation	Saint-Christophe - Magny	69.7	308	145	15	10	enterré	2 787
71004	Allériot	traversant	Canalisation	Saint-Christophe - Magny	69.7	308	145	15	10	enterré	4 821
71004	Allériot	traversant	Installation Annexe	Chambre à vannes Alleriot	/	/	55	15	10	/	0
71023	Baudrières	traversant	Canalisation	Saint-Trivier - Saint-Christophe	71.0	308	145	15	10	enterré	6 673
71117	Châtenoy-en-Bresse	impactant	Canalisation	Saint-Christophe - Magny	69.7	308	145	15	10	enterré	0
71158	Cuisery	traversant	Canalisation	Saint-Trivier - Saint-Christophe	71.0	308	145	15	10	enterré	735
71215	Gergy	traversant	Canalisation	Saint-Christophe - Magny	69.7	308	145	15	10	enterré	5 600
71215	Gergy	traversant	Installation Annexe	Chambre à vannes Gergy	/	/	55	15	10	/	0
71261	Loisy	traversant	Canalisation	Saint-Trivier - Saint-Christophe	71.0	308	145	15	10	enterré	1 525
71333	Osion	impactant	Canalisation	Saint-Christophe - Magny	69.7	308	145	15	10	enterré	0

notre arrêté en date de ce jour

Mâcon, le 05 NOV. 2019

Pour le préfet,
le secrétaire général de la
préfecture de Saône-et-Loire

David-Anthony DELAYGNET

Annexe 1 : caractéristiques des ouvrages du Service National des Oléoducs Interalliés par communes (6/7)

INSEE	COMMUNE	INFLUENCE	TYPE D'OUVRAGE	NOM de L'OUVRAGE	PMS	DN	SUP 1	SUP 2	SUP 3	IMPLANTATION	LONGUEUR en mètres
71336	Ourches-sur-Saône	traversant	Canalisation	Saint-Trivier - Saint-Christophe	71.0	308	145	15	10	enterré	1 254
71459	Préty	traversant	Canalisation	Saint-Trivier - Saint-Christophe	71.0	308	145	15	10	enterré	2 385
71366	Kateneille	traversant	Canalisation	Saint-Trivier - Saint-Christophe	71.0	308	145	15	10	enterré	1 427
71398	Saint-Christophe-en-Bresse	traversant	Canalisation	Saint-Christophe - Magny	69.7	308	145	15	10	enterré	2 970
71398	Saint-Christophe-en-Bresse	traversant	Canalisation	Saint-Trivier - Saint-Christophe	71.0	308	145	15	10	enterré	2 455
71398	Saint-Christophe-en-Bresse	traversant	Installation Annexe	Chambre à vannes St Christophe Nord	/	/	55	15	10	/	0
71398	Saint-Christophe-en-Bresse	traversant	Installation Annexe	Chambre à vannes St Christophe Sud	/	/	55	15	10	/	0
71398	Saint-Christophe-en-Bresse	traversant	Installation Annexe	Station de pompage Saint Christophe en Bresse	/	/	65	15	10	/	0
71420	Saint-Germain-du-Plain	traversant	Canalisation	Saint-Trivier - Saint-Christophe	71.0	308	145	15	10	enterré	2 986
71423	Saint-Gervais-en-Vallière	traversant	Canalisation	Saint-Christophe - Magny	69.7	308	145	15	10	enterré	4 445

Annexe 1 : caractéristiques des ouvrages du Service National des Oléoducs Interalliés par communes (7/7)

INSEC	COMMUNE	INFLUENCE	TYPE D'OUVRAGE	NOM de L'OUVRAGE	PMS	DN	SUP 1	SUP 2	SUP 3	IMPLANTATION	LONGUEUR en mètres
71502	Sassenay	traversant	Canalisation	Saint-Christophe - Mégnay	69,7	308	145	15	10	enterré	5 500
71502	Sassenay	traversant	Installation Annexe	Chambre à yannes Sassenay	/	/	55	15	10	/	0
71522	Simandre	traversant	Canalisation	Saint-Trivier - Saint-Christophe	71,0	308	145	15	10	enterré	4 850
71549	La Truchère	impactant	Canalisation	Saint-Trivier - Saint-Christophe	71,0	308	145	15	10	enterré	0

Servitudes d'utilité publique autour des canalisations de transport de matières dangereuses



Oléoduc de l'ETAT exploité par TRAPIL
(Hydrocarbures liquides)
SERVITUDES D'UTILITE PUBLIQUE

Servitude I 3

Commune de : ⇒ RATENELLE

Texte définissant les servitudes : ⇒ Pipeline de défense - articles L555-27 et R555-34 du code de l'environnement

Texte créant les servitudes de :

- ◆ Nom de l'ouvrage : ⇒ Oléoduc de Défense Commune (ODC)
- ◆ Tronçon de l'oléoduc : ⇒ FOS - LANGRES
- ◆ Décret du : ⇒ 14/05/56, modifié par les décrets du 29/12/1958, 02/08/1960, 09/05/1961 & 04/07/1964
- ◆ Les servitudes ont été établies soit par conventions passées à l'amiable, soit par ordonnances d'imposition. Dans les deux cas, les actes correspondants ont fait l'objet d'une publication au bureau des hypothèques.

Consistance des servitudes :

1°/ Dans une bande de 5 mètres de largeur (zone forte de protection) où sont enfouies les canalisations, il est interdit :

- ◆ D'édifier une construction en dur même si ses fondations ont une profondeur inférieure à 0,60 mètre.
- ◆ D'effectuer des travaux de toute nature y compris les façons culturales à plus de 0,60 mètre.

2°/ L'exploitant de la canalisation a le droit, à l'intérieur d'une bande de terrain de 12 mètres de largeur garantie par la servitude de passage au profit de l'état

- ◆ D'accéder en tout temps, en particulier pour effectuer les travaux d'entretien et de réparation ;
- ◆ D'essarter tous arbres et arbustes ;
- ◆ De construire, en limite des parcelles cadastrales, des bornes ou balises indiquant l'emplacement de la conduite.

3°/ Les propriétaires ou leurs ayant droits sont tenus de :

- ◆ Ne procéder à aucune plantation d'arbres dans la bande de 12 mètres ;
- ◆ S'abstenir de tout acte de nature à nuire au bon fonctionnement, à l'entretien et à la conservation de l'ouvrage¹ ;
- ◆ Dénoncer, en cas de vente ou d'échange de parcelles en cause, la servitude dont elles sont grevées.

Service bénéficiaire des servitudes et gestionnaire de l'oléoduc à l'échelon central :

SERVICE NATIONAL DES OLEODUCS INTERALLIES
Ministère de la Transition Ecologique, de l'Energie, du Climat et de la Prévention des Risques
Tour Séquoïa
92055 LA DEFENSE CEDEX

Service exploitant à consulter pour l'accomplissement des formalités préalables à la réalisation des travaux exécutés à proximité du pipeline (Décret n° 2011-1241 du 05 octobre 2011 - Arrêté du 15 février 2012) ainsi que l'obtention de tous renseignements sur la conduite et notamment son emplacement :

MONSIEUR LE DIRECTEUR DE LA DIVISION DES OLEODUCS DE DEFENSE COMMUNE
22B Route de Demigny – Champforgeuil
C.S. 30081
71103 CHALON SUR SAONE CEDEX

(1) Les abris de jardins, de chasse et de pêche, clôtures et murets, établis dans une bande de 5 mètres centrée sur la canalisation, empêchent la surveillance continue de celle-ci. En conséquence, leur établissement est soumis à accord préalable



Liberté • Égalité • Fraternité

RÉPUBLIQUE FRANÇAISE

PRÉFET DE SAÛNE-ET-LOIRE

MINISTÈRE DE L'ÉCARTONNEMENT
DÉPARTEMENT DE SAÛNE-ET-LOIRE
DIRECTION DÉPARTEMENTALE

Service Prévention des Risques
Département Risques Industriels
Pôle Ingénierie Risques Industriels

ARRÊTÉ PRÉFECTORAL n° 11-2019 / 11-05-05/2

**Instituant des servitudes d'utilité
publique prenant en compte la maîtrise
des risques autour des canalisations de
transport d'hydrocarbures du Service
National des Oléoducs de Défense
Interalliés (SNOI) dans le département de
Saône-et-Loire**

**Le Préfet de Saône-et-Loire
Chevalier de la Légion d'Honneur
Chevalier de l'Ordre National du Mérite**

Vu le code de l'environnement, et notamment ses articles L.555-16, R.555-30, R.555-30-1 et R.555-31 ;

Vu le code de l'urbanisme notamment ses articles L.101-2, L.132-1, L.132-2, L.151-1 et suivants, L.153-60, L.161-1 et suivants, L.163-10, R.431-16 ;

Vu le code de la construction et de l'habitation, notamment ses articles R.122-22 et R.123-46 ;

Vu l'arrêté du 5 mars 2014 définissant les modalités d'application du chapitre V du titre V du livre V du code de l'environnement et portant règlement de la sécurité des canalisations de transport de gaz naturel ou assimilé, d'hydrocarbures et de produits chimiques ;

Vu l'étude de dangers du transporteur du 1^{er} avril 2015 ;

Vu les courriers transmis le 17 mai 2019 aux maires dont la liste figure en annexe ;

Vu les réponses formulées par les maires à ces courriers ;

Vu le rapport de la Direction régionale de l'environnement, de l'aménagement et du logement de Bourgogne-Franche-Comté en date du 2 octobre 2019 ;

Vu l'avis favorable émis par le Conseil départemental de l'environnement et des risques sanitaires et technologiques de Saône-et-Loire le 15 octobre 2019 ;

Considérant que selon l'article L.555-16 du code de l'environnement, les canalisations de transport de gaz naturel ou assimilé, d'hydrocarbures et de produits chimiques doivent faire

L'objet d'institution de servitudes d'utilité publique relatives à la maîtrise de l'urbanisation en raison des dangers et des inconvénients qu'elles présentent ;

Considérant que selon l'article R. 555-30 b du code de l'environnement pris en application du troisième alinéa de l'article L. 555-16, trois périmètres à l'intérieur desquels s'appliquent les dispositions en matière de maîtrise de l'urbanisation, sont définis ; les critères de ces périmètres sont déterminés par les risques susceptibles d'être créés par une canalisation de transport en service, notamment les risques d'incendie, d'explosion ou d'émanation de produits toxiques, menaçant gravement la santé ou la sécurité des personnes ;

SUR proposition de Monsieur le Secrétaire Général de la préfecture de Saône-et-Loire ,

ARRÊTÉ

Article 1^{er}

Des servitudes d'utilité publique (SUP) sont instituées dans les zones d'effets générées par les phénomènes dangereux susceptibles de se produire sur les canalisations de transport, propriétés du **Service National des Oléoducs Interalliés, Tour Séquoia, place des Carpeaux, 92800 Puteaux** décrites ci-après, conformément aux distances figurant dans les tableaux ci-dessous et reproduites sur les cartes annexées⁽¹⁾ au présent arrêté.

Seules les distances SUP1 sont reproduites dans la carte annexée au présent arrêté. Les restrictions supplémentaires fixées par l'article 2 pour les projets d'urbanisme dont l'emprise atteint les SUP2 ou SUP3 sont mises en œuvre dans le cadre de l'instruction de l'analyse de compatibilité obligatoire pour tout projet dont l'emprise atteint la SUP1.

Dans le tableau annexé au présent arrêté figurent, par commune :

- PMS : Pression Maximale de Service de la canalisation (bar) ;
- DN : Diamètre Nominal de(s) la canalisation(s) (mm) ;
- Distances S.U.P. : Distances en mètres de part et d'autre de la canalisation définissant les limites des zones concernées par les servitudes d'utilité publique.

En cas d'écart entre les valeurs des distances SUP figurant dans les tableaux en annexe et la représentation cartographique des SUP telle qu'annexée au présent arrêté, les valeurs des tableaux font foi, appliquées au tracé réel des canalisations concernés.

NOTA : Si la SUP1 du tracé adjacent est plus large que celle de l'installation annexe, c'est elle qui doit être prise en compte au droit de l'installation annexe.

Article 2

Conformément à l'article R.555-30 b) du code de l'environnement, les servitudes sont les suivantes, en fonction des zones d'effets :

Servitude SUP1, correspondant à la zone d'effets létaux (PEL) du phénomène dangereux de référence majorant au sens de l'article R.555-10-1 du code de l'environnement :

La délivrance d'un permis de construire relatif à un établissement recevant du public susceptible de recevoir plus de 100 personnes ou à un immeuble de grande hauteur et son ouverture sont subordonnées à la fourniture d'une analyse de compatibilité ayant reçu l'avis favorable du transporteur (TRAPIL-ODC, 22 B route de Demigny, Champforgeuil, CS 30081 - 71103 CHALON-SUR-SAÔNE Cedex) ou, en cas d'avis défavorable du transporteur, l'avis favorable du Préfet rendu au vu de l'expertise mentionnée au III de l'article R.555-31 du code de l'environnement.

L'analyse de compatibilité est établie conformément aux dispositions de l'arrêté ministériel du 5 mars 2014 susvisé.

Servitude SUP2, correspondant à la zone d'effets létaux (PEL) du phénomène dangereux de référence réduit au sens de l'article R.555-10-1 du code de l'environnement :

L'ouverture d'un établissement recevant du public susceptible de recevoir plus de 300 personnes ou d'un immeuble de grande hauteur est interdite.

Servitude SUP3, correspondant à la zone d'effets létaux significatifs (ELS) du phénomène dangereux de référence réduit au sens de l'article R.555-10-1 du code de l'environnement :

L'ouverture d'un établissement recevant du public susceptible de recevoir plus de 100 personnes ou d'un immeuble de grande hauteur est interdite.

Article 3

Conformément à l'article R.555-30-1 du code de l'environnement, le maire informe le transporteur de toute demande de permis de construire, de certificat d'urbanisme opérationnel ou de permis d'aménager concernant un projet situé dans l'une des zones définies à l'article 2.

Article 4

Les servitudes instituées par le présent arrêté sont annexées aux plans locaux d'urbanisme et aux cartes communales des communes concernées conformément aux articles L.151-43, L.153-60, L.161-1 et L163-10 du code de l'urbanisme.

Article 5

En application du R554-60 du code de l'environnement, le présent arrêté sera publié au recueil des actes administratifs et sur le site internet de la Préfecture de Saône-et-Loire et adressé aux maires des communes figurant en annexe 1.

Article 6

Cet arrêté pourra faire l'objet d'un recours contentieux auprès du tribunal administratif de Dijon dans un délai de deux mois à compter de sa publication.

Article 7

Monsieur le Secrétaire Général de la Préfecture de Saône-et-Loire, le président de l'établissement public compétent ou les maires des communes figurant en annexe 1, le Directeur Départemental des Territoires de la Saône-et-Loire, le Directeur Régional de l'Environnement, de l'Aménagement et du Logement de Bourgogne-Franche-Comté sont chargés chacun en ce qui le concerne de l'exécution du présent arrêté dont une copie leur sera adressée, ainsi qu'au directeur de TRAPIL-ODC.

Fait à Mâcon, le 05 NOV. 2019

LE PRÉFET

Pour le préfet,
le secrétaire général de la
préfecture de Saône-et-Loire

David-Antoine DELAVOËT

(1) La carte annexée au présent arrêté peut être consultée dans les services de :

- la préfecture de Saône-et-Loire
- la direction régionale de l'environnement, de l'aménagement et du logement Bourgogne-Franche-Comté
- l'établissement public compétent ou la mairie concernée

Annexe 1 : caractéristiques des ouvrages du Service National des Oléoducs Interalliés par communes (5/7)

INSEE	COMMUNE	INFLUENCE	TYPE D'OUVRAGE	NOM de L'OUVRAGE	PMS	DN	SUP 1	SUP 2	SUP 3	IMPLANTATION	LONGUEUR en mètres
71001	L'Abergement-de-Cuisery	traversant	Canalisation	Saint-Trivier - Saint-Christophe	71.0	308	145	15	10	enterré	3 377
71003	Allerey-sur-Saône	traversant	Canalisation	Saint-Christophe - Magny	69.7	308	145	15	10	enterré	2 787
71004	Allériot	traversant	Canalisation	Saint-Christophe - Magny	69.7	308	145	15	10	enterré	4 821
71004	Allériot	traversant	Installation Annexe	Chambre à vannes Alleriot	/	/	55	15	10	/	0
71023	Baudrières	traversant	Canalisation	Saint-Trivier - Saint-Christophe	71.0	308	145	15	10	enterré	6 673
71117	Châtenoy-en-Bresse	impactant	Canalisation	Saint-Christophe - Magny	69.7	308	145	15	10	enterré	0
71158	Cuisery	traversant	Canalisation	Saint-Trivier - Saint-Christophe	71.0	308	145	15	10	enterré	735
71215	Gergy	traversant	Canalisation	Saint-Christophe - Magny	69.7	308	145	15	10	enterré	5 600
71215	Gergy	traversant	Installation Annexe	Chambre à vannes Gergy	/	/	55	15	10	/	0
71261	Loisy	traversant	Canalisation	Saint-Trivier - Saint-Christophe	71.0	308	145	15	10	enterré	1 525
71333	Osion	impactant	Canalisation	Saint-Christophe - Magny	69.7	308	145	15	10	enterré	0

notre arrêté en date de ce jour

Mâcon, le 05 NOV. 2019

Pour le préfet,
le secrétaire général de la
préfecture de Saône-et-Loire

David-Anthony DELAYGNET

Annexe 1 : caractéristiques des ouvrages du Service National des Oléoducs Interalliés par communes (6/7)

INSEE	COMMUNE	INFLUENCE	TYPE D'OUVRAGE	NOM de L'OUVRAGE	PMS	DN	SUP 1	SUP 2	SUP 3	IMPLANTATION	LONGUEUR en mètres
71336	Oucoux-sur-Saône	traversant	Canalisation	Saint-Trivier - Saint-Christophe	71.0	308	145	15	10	enterré	1 254
71459	Préty	traversant	Canalisation	Saint-Trivier - Saint-Christophe	71.0	308	145	15	10	enterré	2 385
71366	Kateneille	traversant	Canalisation	Saint-Trivier - Saint-Christophe	71.0	308	145	15	10	enterré	1 427
71398	Saint-Christophe-en-Bresse	traversant	Canalisation	Saint-Christophe - Magny	69.7	308	145	15	10	enterré	2 970
71398	Saint-Christophe-en-Bresse	traversant	Canalisation	Saint-Trivier - Saint-Christophe	71.0	308	145	15	10	enterré	2 455
71398	Saint-Christophe-en-Bresse	traversant	Installation Annexe	Chambre à vannes St Christophe Nord	/	/	55	15	10	/	0
71398	Saint-Christophe-en-Bresse	traversant	Installation Annexe	Chambre à vannes St Christophe Sud	/	/	55	15	10	/	0
71398	Saint-Christophe-en-Bresse	traversant	Installation Annexe	Station de pompage Saint Christophe en Bresse	/	/	65	15	10	/	0
71420	Saint-Germain-du-Plain	traversant	Canalisation	Saint-Trivier - Saint-Christophe	71.0	308	145	15	10	enterré	2 986
71423	Saint-Gervais-en-Vallière	traversant	Canalisation	Saint-Christophe - Magny	69.7	308	145	15	10	enterré	4 445

Annexe 1 : caractéristiques des ouvrages du Service National des Oléoducs Interalliés par communes (7/7)

INSEC	COMMUNE	INFLUENCE	TYPE D'OUVRAGE	NOM de L'OUVRAGE	PMS	DN	SUP 1	SUP 2	SUP 3	IMPLANTATION	LONGUEUR en mètres
71502	Sassenay	traversant	Canalisation	Saint-Christophe - Mégnay	69,7	308	145	15	10	enterré	5 500
71502	Sassenay	traversant	Installation Annexe	Chambre à yannes Sassenay	/	/	55	15	10	/	0
71522	Simandre	traversant	Canalisation	Saint-Trivier - Saint-Christophe	71,0	308	145	15	10	enterré	4 850
71549	La Truchère	impactant	Canalisation	Saint-Trivier - Saint-Christophe	71,0	308	145	15	10	enterré	0

Servitudes d'utilité publique autour des canalisations de transport de matières dangereuses

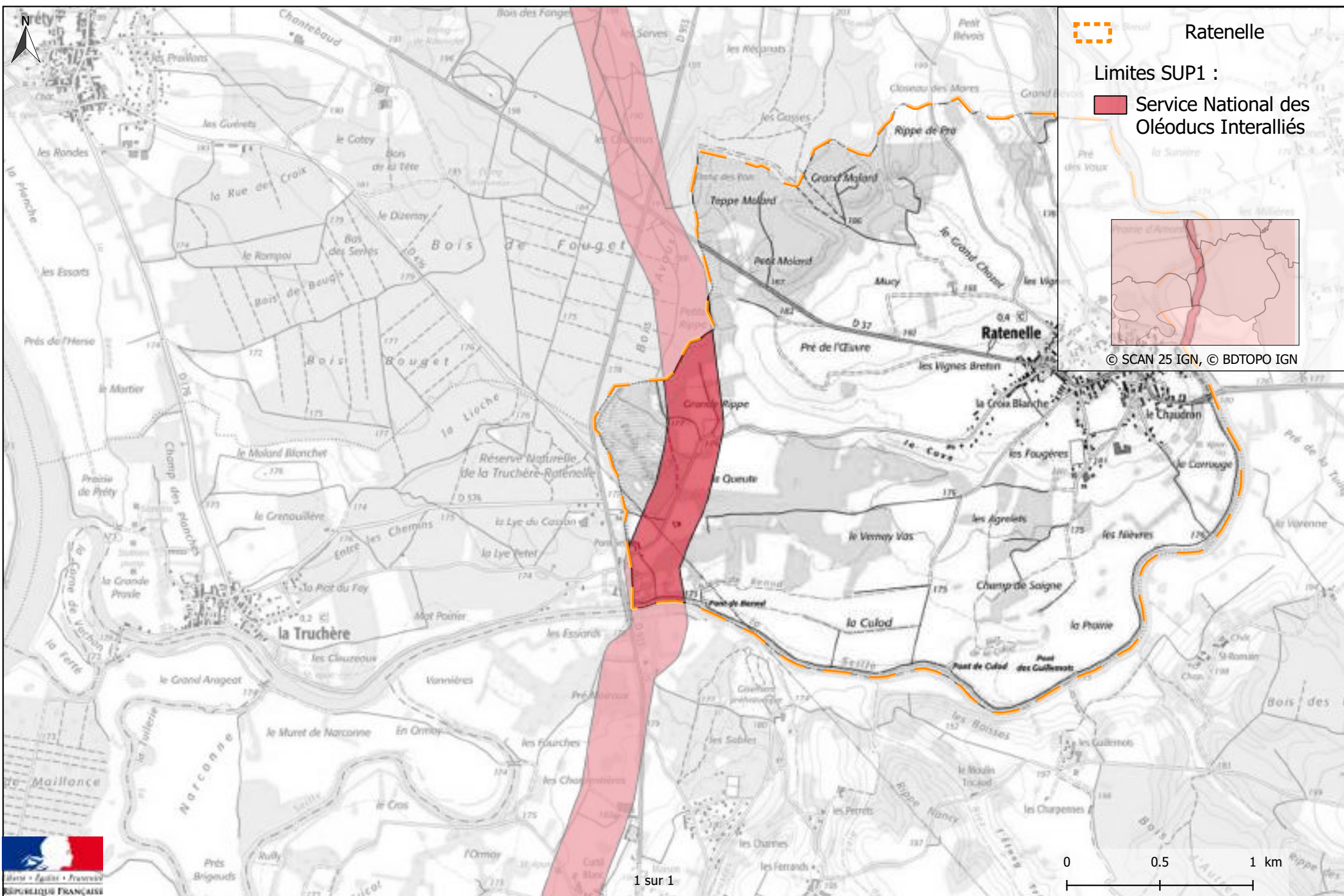

Oléoduc de l'ETAT exploité par TRAPIL
(Hydrocarbures liquides)
SERVITUDES D'UTILITE PUBLIQUE

Servitude I 3

Commune de : ⇒ LOISY

Texte définissant les servitudes : ⇒ Pipeline de défense - articles L555-27 et R555-34 du code de l'environnement

Texte créant les servitudes de :

- ◆ Nom de l'ouvrage : ⇒ Oléoduc de Défense Commune (ODC)
- ◆ Tronçon de l'oléoduc : ⇒ FOS - LANGRES
- ◆ Décret du : ⇒ 14/05/56, modifié par les décrets du 29/12/1958, 02/08/1960, 09/05/1961 & 04/07/1964
- ◆ Les servitudes ont été établies soit par conventions passées à l'amiable, soit par ordonnances d'imposition. Dans les deux cas, les actes correspondants ont fait l'objet d'une publication au bureau des hypothèques.

Consistance des servitudes :

1°/ Dans une bande de 5 mètres de largeur (zone forte de protection) où sont enfouies les canalisations, il est interdit :

- ◆ D'édifier une construction en dur même si ses fondations ont une profondeur inférieure à 0,60 mètre.
- ◆ D'effectuer des travaux de toute nature y compris les façons culturales à plus de 0,60 mètre.

2°/ L'exploitant de la canalisation a le droit, à l'intérieur d'une bande de terrain de 12 mètres de largeur garantie par la servitude de passage au profit de l'état

- ◆ D'accéder en tout temps, en particulier pour effectuer les travaux d'entretien et de réparation ;
- ◆ D'essarter tous arbres et arbustes ;
- ◆ De construire, en limite des parcelles cadastrales, des bornes ou balises indiquant l'emplacement de la conduite.

3°/ Les propriétaires ou leurs ayant droits sont tenus de :

- ◆ Ne procéder à aucune plantation d'arbres dans la bande de 12 mètres ;
- ◆ S'abstenir de tout acte de nature à nuire au bon fonctionnement, à l'entretien et à la conservation de l'ouvrage¹ ;
- ◆ Dénoncer, en cas de vente ou d'échange de parcelles en cause, la servitude dont elles sont grevées.

Service bénéficiaire des servitudes et gestionnaire de l'oléoduc à l'échelon central :

SERVICE NATIONAL DES OLEODUCS INTERALLIES
Ministère de la Transition Ecologique, de l'Energie, du Climat et de la Prévention des Risques
Tour Séquoïa
92055 LA DEFENSE CEDEX

Service exploitant à consulter pour l'accomplissement des formalités préalables à la réalisation des travaux exécutés à proximité du pipeline (Décret n° 2011-1241 du 05 octobre 2011 - Arrêté du 15 février 2012) ainsi que l'obtention de tous renseignements sur la conduite et notamment son emplacement :

MONSIEUR LE DIRECTEUR DE LA DIVISION DES OLEODUCS DE DEFENSE COMMUNE
22B Route de Demigny – Champforgeuil
C.S. 30081
71103 CHALON SUR SAONE CEDEX

(1) Les abris de jardins, de chasse et de pêche, clôtures et murets, établis dans une bande de 5 mètres centrée sur la canalisation, empêchent la surveillance continue de celle-ci. En conséquence, leur établissement est soumis à accord préalable



Liberté • Égalité • Fraternité

RÉPUBLIQUE FRANÇAISE

PRÉFET DE SAÔNE-ET-LOIRE

MINISTÈRE DE L'ÉCARTONNEMENT
DANS LES DÉPARTEMENTS
D'INDUSTRIE ET D'ÉNERGIE

Service Prévention des Risques
Département Risques Industriels
Pôle Ingénierie Risques Industriels

ARRÊTÉ PRÉFECTORAL n° 11-2019 / 11-05-05/2

**Instituant des servitudes d'utilité
publique prenant en compte la maîtrise
des risques autour des canalisations de
transport d'hydrocarbures du Service
National des Oléoducs de Défense
Interalliés (SNOI) dans le département de
Saône-et-Loire**

**Le Préfet de Saône-et-Loire
Chevalier de la Légion d'Honneur
Chevalier de l'Ordre National du Mérite**

Vu le code de l'environnement, et notamment ses articles L.555-16, R.555-30, R.555-30-1 et R.555-31 ;

Vu le code de l'urbanisme notamment ses articles L.101-2, L.132-1, L.132-2, L.151-1 et suivants, L.153-60, L.161-1 et suivants, L.163-10, R.431-16 ;

Vu le code de la construction et de l'habitation, notamment ses articles R.122-22 et R.123-46 ;

Vu l'arrêté du 5 mars 2014 définissant les modalités d'application du chapitre V du titre V du livre V du code de l'environnement et portant règlement de la sécurité des canalisations de transport de gaz naturel ou assimilé, d'hydrocarbures et de produits chimiques ;

Vu l'étude de dangers du transporteur du 1^{er} avril 2015 ;

Vu les courriers transmis le 17 mai 2019 aux maires dont la liste figure en annexe ;

Vu les réponses formulées par les maires à ces courriers ;

Vu le rapport de la Direction régionale de l'environnement, de l'aménagement et du logement de Bourgogne-Franche-Comté en date du 2 octobre 2019 ;

Vu l'avis favorable émis par le Conseil départemental de l'environnement et des risques sanitaires et technologiques de Saône-et-Loire le 15 octobre 2019 ;

Considérant que selon l'article L.555-16 du code de l'environnement, les canalisations de transport de gaz naturel ou assimilé, d'hydrocarbures et de produits chimiques doivent faire

L'objet d'institution de servitudes d'utilité publique relatives à la maîtrise de l'urbanisation en raison des dangers et des inconvénients qu'elles présentent ;

Considérant que selon l'article R. 555-30 b du code de l'environnement pris en application du troisième alinéa de l'article L. 555-16, trois périmètres à l'intérieur desquels s'appliquent les dispositions en matière de maîtrise de l'urbanisation, sont définis ; les critères de ces périmètres sont déterminés par les risques susceptibles d'être créés par une canalisation de transport en service, notamment les risques d'incendie, d'explosion ou d'émanation de produits toxiques, menaçant gravement la santé ou la sécurité des personnes ;

SUR proposition de Monsieur le Secrétaire Général de la préfecture de Saône-et-Loire ,

ARRÊTÉ

Article 1^{er}

Des servitudes d'utilité publique (SUP) sont instituées dans les zones d'effets générées par les phénomènes dangereux susceptibles de se produire sur les canalisations de transport, propriétés du **Service National des Oléoducs Interalliés, Tour Séquoia, place des Carpeaux, 92800 Puteaux** décrites ci-après, conformément aux distances figurant dans les tableaux ci-dessous et reproduites sur les cartes annexées⁽¹⁾ au présent arrêté.

Seules les distances SUP1 sont reproduites dans la carte annexée au présent arrêté. Les restrictions supplémentaires fixées par l'article 2 pour les projets d'urbanisme dont l'emprise atteint les SUP2 ou SUP3 sont mises en œuvre dans le cadre de l'instruction de l'analyse de compatibilité obligatoire pour tout projet dont l'emprise atteint la SUP1.

Dans le tableau annexé au présent arrêté figurent, par commune :

- PMS : Pression Maximale de Service de la canalisation (bar) ;
- DN : Diamètre Nominal de(s) la canalisation(s) (mm) ;
- Distances S.U.P. : Distances en mètres de part et d'autre de la canalisation définissant les limites des zones concernées par les servitudes d'utilité publique.

En cas d'écart entre les valeurs des distances SUP figurant dans les tableaux en annexe et la représentation cartographique des SUP telle qu'annexée au présent arrêté, les valeurs des tableaux font foi, appliquées au tracé réel des canalisations concernés.

NOTA : Si la SUP1 du tracé adjacent est plus large que celle de l'installation annexe, c'est elle qui doit être prise en compte au droit de l'installation annexe.

Article 2

Conformément à l'article R.555-30 b) du code de l'environnement, les servitudes sont les suivantes, en fonction des zones d'effets :

Servitude SUP1, correspondant à la zone d'effets létaux (PEL) du phénomène dangereux de référence majorant au sens de l'article R.555-10-1 du code de l'environnement :

La délivrance d'un permis de construire relatif à un établissement recevant du public susceptible de recevoir plus de 100 personnes ou à un immeuble de grande hauteur et son ouverture sont subordonnées à la fourniture d'une analyse de compatibilité ayant reçu l'avis favorable du transporteur (TRAPIL-ODC, 22 B route de Demigny, Champforgeuil, CS 30081 - 71103 CHALON-SUR-SAÔNE Cedex) ou, en cas d'avis défavorable du transporteur, l'avis favorable du Préfet rendu au vu de l'expertise mentionnée au III de l'article R.555-31 du code de l'environnement.

L'analyse de compatibilité est établie conformément aux dispositions de l'arrêté ministériel du 5 mars 2014 susvisé.

Servitude SUP2, correspondant à la zone d'effets létaux (PEL) du phénomène dangereux de référence réduit au sens de l'article R.555-10-1 du code de l'environnement :

L'ouverture d'un établissement recevant du public susceptible de recevoir plus de 300 personnes ou d'un immeuble de grande hauteur est interdite.

Servitude SUP3, correspondant à la zone d'effets létaux significatifs (ELS) du phénomène dangereux de référence réduit au sens de l'article R.555-10-1 du code de l'environnement :

L'ouverture d'un établissement recevant du public susceptible de recevoir plus de 100 personnes ou d'un immeuble de grande hauteur est interdite.

Article 3

Conformément à l'article R.555-30-1 du code de l'environnement, le maire informe le transporteur de toute demande de permis de construire, de certificat d'urbanisme opérationnel ou de permis d'aménager concernant un projet situé dans l'une des zones définies à l'article 2.

Article 4

Les servitudes instituées par le présent arrêté sont annexées aux plans locaux d'urbanisme et aux cartes communales des communes concernées conformément aux articles L.151-43, L.153-60, L.161-1 et L163-10 du code de l'urbanisme.

Article 5

En application du R554-60 du code de l'environnement, le présent arrêté sera publié au recueil des actes administratifs et sur le site internet de la Préfecture de Saône-et-Loire et adressé aux maires des communes figurant en annexe 1.

Article 6

Cet arrêté pourra faire l'objet d'un recours contentieux auprès du tribunal administratif de Dijon dans un délai de deux mois à compter de sa publication.

Article 7

Monsieur le Secrétaire Général de la Préfecture de Saône-et-Loire, le président de l'établissement public compétent ou les maires des communes figurant en annexe 1, le Directeur Départemental des Territoires de la Saône-et-Loire, le Directeur Régional de l'Environnement, de l'Aménagement et du Logement de Bourgogne-Franche-Comté sont chargés chacun en ce qui le concerne de l'exécution du présent arrêté dont une copie leur sera adressée, ainsi qu'au directeur de TRAPIL-ODC.

Fait à Mâcon, le 05 NOV. 2019

LE PRÉFET

Pour le préfet,
le secrétaire général de la
préfecture de Saône-et-Loire

David-Antoine DELAVOËT

(1) La carte annexée au présent arrêté peut être consultée dans les services de :

- la préfecture de Saône-et-Loire
- la direction régionale de l'environnement, de l'aménagement et du logement Bourgogne-Franche-Comté
- l'établissement public compétent ou la mairie concernée

Annexe 1 : caractéristiques des ouvrages du Service National des Oléoducs Interalliés par communes (5/7)

INSEE	COMMUNE	INFLUENCE	TYPE D'OUVRAGE	NOM de L'OUVRAGE	PMS	DN	SUP 1	SUP 2	SUP 3	IMPLANTATION	LONGUEUR en mètres
71001	L'Abergement-de-Cuisery	traversant	Canalisation	Saint-Trivier - Saint-Christophe	71.0	308	145	15	10	enterré	3 377
71003	Allerey-sur-Saône	traversant	Canalisation	Saint-Christophe - Magny	69.7	308	145	15	10	enterré	2 787
71004	Allériot	traversant	Canalisation	Saint-Christophe - Magny	69.7	308	145	15	10	enterré	4 821
71004	Allériot	traversant	Installation Annexe	Chambre à vannes Alleriot	/	/	55	15	10	/	0
71023	Baudrières	traversant	Canalisation	Saint-Trivier - Saint-Christophe	71.0	308	145	15	10	enterré	6 673
71117	Châtenoy-en-Bresse	impactant	Canalisation	Saint-Christophe - Magny	69.7	308	145	15	10	enterré	0
71158	Cuisery	traversant	Canalisation	Saint-Trivier - Saint-Christophe	71.0	308	145	15	10	enterré	735
71215	Gergy	traversant	Canalisation	Saint-Christophe - Magny	69.7	308	145	15	10	enterré	5 600
71215	Gergy	traversant	Installation Annexe	Chambre à vannes Gergy	/	/	55	15	10	/	0
71261	Loisy	traversant	Canalisation	Saint-Trivier - Saint-Christophe	71.0	308	145	15	10	enterré	1 525
71333	Osion	impactant	Canalisation	Saint-Christophe - Magny	69.7	308	145	15	10	enterré	0

notre arrêté en date de ce jour

Mâcon, le 05 NOV. 2019

Pour le préfet,
le secrétaire général de la
préfecture de Saône-et-Loire

David-Anthony DELAYGNET

Annexe 1 : caractéristiques des ouvrages du Service National des Oléoducs Interalliés par communes (6/7)

INSEE	COMMUNE	INFLUENCE	TYPE D'OUVRAGE	NOM de L'OUVRAGE	PMS	DN	SUP 1	SUP 2	SUP 3	IMPLANTATION	LONGUEUR en mètres
71336	Ourches-sur-Saône	traversant	Canalisation	Saint-Trivier - Saint-Christophe	71.0	308	145	15	10	enterré	1 254
71459	Préty	traversant	Canalisation	Saint-Trivier - Saint-Christophe	71.0	308	145	15	10	enterré	2 385
71366	Kateneille	traversant	Canalisation	Saint-Trivier - Saint-Christophe	71.0	308	145	15	10	enterré	1 427
71398	Saint-Christophe-en-Bresse	traversant	Canalisation	Saint-Christophe - Magny	69.7	308	145	15	10	enterré	2 970
71398	Saint-Christophe-en-Bresse	traversant	Canalisation	Saint-Trivier - Saint-Christophe	71.0	308	145	15	10	enterré	2 455
71398	Saint-Christophe-en-Bresse	traversant	Installation Annexe	Chambre à vannes St Christophe Nord	/	/	55	15	10	/	0
71398	Saint-Christophe-en-Bresse	traversant	Installation Annexe	Chambre à vannes St Christophe Sud	/	/	55	15	10	/	0
71398	Saint-Christophe-en-Bresse	traversant	Installation Annexe	Station de pompage Saint Christophe en Bresse	/	/	65	15	10	/	0
71420	Saint-Germain-du-Plain	traversant	Canalisation	Saint-Trivier - Saint-Christophe	71.0	308	145	15	10	enterré	2 986
71423	Saint-Gervais-en-Vallière	traversant	Canalisation	Saint-Christophe - Magny	69.7	308	145	15	10	enterré	4 445

Annexe 1 : caractéristiques des ouvrages du Service National des Oléoducs Interalliés par communes (7/7)

INSEC	COMMUNE	INFLUENCE	TYPE D'OUVRAGE	NOM de L'OUVRAGE	PMS	DN	SUP 1	SUP 2	SUP 3	IMPLANTATION	LONGUEUR en mètres
71502	Sassenay	traversant	Canalisation	Saint-Christophe - Mégnay	69,7	308	145	15	10	enterré	5 500
71502	Sassenay	traversant	Installation Annexe	Chambre à yannes Sassenay	/	/	55	15	10	/	0
71522	Simandre	traversant	Canalisation	Saint-Trivier - Saint-Christophe	71,0	308	145	15	10	enterré	4 850
71549	La Truchère	impactant	Canalisation	Saint-Trivier - Saint-Christophe	71,0	308	145	15	10	enterré	0

Servitudes d'utilité publique autour des canalisations de transport de matières dangereuses

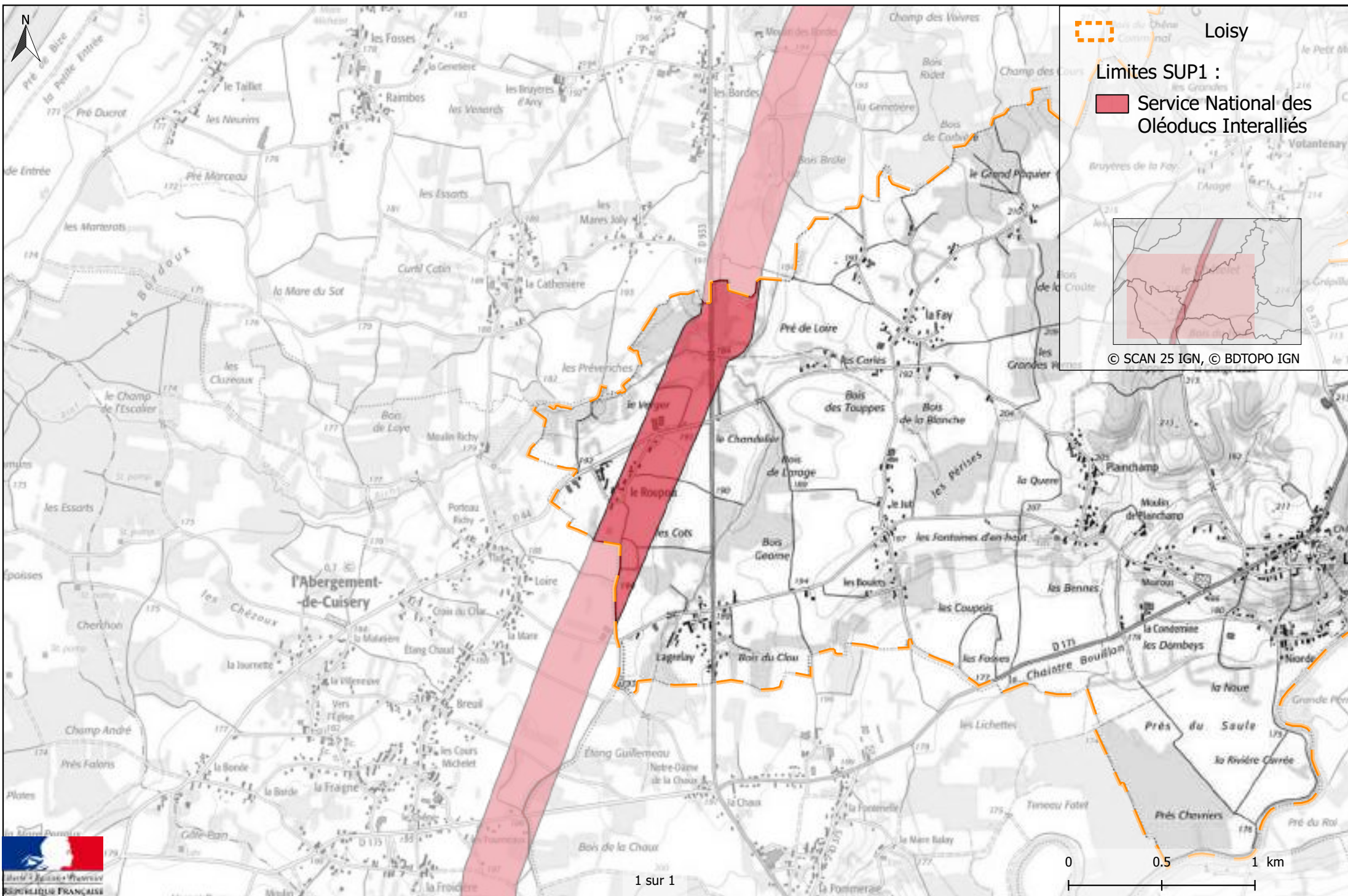

Oléoduc de l'ETAT exploité par TRAPIL
(Hydrocarbures liquides)
SERVITUDES D'UTILITE PUBLIQUE

Servitude I 3

Commune de : ⇒ BAUDRIERES

Texte définissant les servitudes : ⇒ Pipeline de défense - articles L555-27 et R555-34 du code de l'environnement

Texte créant les servitudes de :

- ◆ Nom de l'ouvrage : ⇒ Oléoduc de Défense Commune (ODC)
- ◆ Tronçon de l'oléoduc : ⇒ FOS - LANGRES
- ◆ Décret du : ⇒ 14/05/56, modifié par les décrets du 29/12/1958, 02/08/1960, 09/05/1961 & 04/07/1964
- ◆ Les servitudes ont été établies soit par conventions passées à l'amiable, soit par ordonnances d'imposition. Dans les deux cas, les actes correspondants ont fait l'objet d'une publication au bureau des hypothèques.

Consistance des servitudes :

1°/ Dans une bande de 5 mètres de largeur (zone forte de protection) où sont enfouies les canalisations, il est interdit :

- ◆ D'édifier une construction en dur même si ses fondations ont une profondeur inférieure à 0,60 mètre.
- ◆ D'effectuer des travaux de toute nature y compris les façons culturales à plus de 0,60 mètre.

2°/ L'exploitant de la canalisation a le droit, à l'intérieur d'une bande de terrain de 12 mètres de largeur garantie par la servitude de passage au profit de l'état

- ◆ D'accéder en tout temps, en particulier pour effectuer les travaux d'entretien et de réparation ;
- ◆ D'essarter tous arbres et arbustes ;
- ◆ De construire, en limite des parcelles cadastrales, des bornes ou balises indiquant l'emplacement de la conduite.

3°/ Les propriétaires ou leurs ayant droits sont tenus de :

- ◆ Ne procéder à aucune plantation d'arbres dans la bande de 12 mètres ;
- ◆ S'abstenir de tout acte de nature à nuire au bon fonctionnement, à l'entretien et à la conservation de l'ouvrage¹ ;
- ◆ Dénoncer, en cas de vente ou d'échange de parcelles en cause, la servitude dont elles sont grevées.

Service bénéficiaire des servitudes et gestionnaire de l'oléoduc à l'échelon central :

SERVICE NATIONAL DES OLEODUCS INTERALLIES
Ministère de la Transition Ecologique, de l'Energie, du Climat et de la Prévention des Risques
Tour Séquoïa
92055 LA DEFENSE CEDEX

Service exploitant à consulter pour l'accomplissement des formalités préalables à la réalisation des travaux exécutés à proximité du pipeline (Décret n° 2011-1241 du 05 octobre 2011 - Arrêté du 15 février 2012) ainsi que l'obtention de tous renseignements sur la conduite et notamment son emplacement :

MONSIEUR LE DIRECTEUR DE LA DIVISION DES OLEODUCS DE DEFENSE COMMUNE
22B Route de Demigny – Champforgeuil
C.S. 30081
71103 CHALON SUR SAONE CEDEX

(1) Les abris de jardins, de chasse et de pêche, clôtures et murets, établis dans une bande de 5 mètres centrée sur la canalisation, empêchent la surveillance continue de celle-ci. En conséquence, leur établissement est soumis à accord préalable



Liberté • Égalité • Fraternité

RÉPUBLIQUE FRANÇAISE

PRÉFET DE SAÛNE-ET-LOIRE

MINISTÈRE DE L'ÉCARTONNEMENT
DÉPARTEMENT DES RISQUES
DÉPARTEMENT DES RISQUES

Service Préfectural des Risques
Département Risques Industriels
Rôle des Risques Industriels

ARRÊTÉ PRÉFECTORAL n° 11-2019 / 11-05-05/2

**Instituant des servitudes d'utilité
publique prenant en compte la maîtrise
des risques autour des canalisations de
transport d'hydrocarbures du Service
National des Oléoducs de Défense
Interalliés (SNOI) dans le département de
Saône-et-Loire**

**Le Préfet de Saône-et-Loire
Chevalier de la Légion d'Honneur
Chevalier de l'Ordre National du Mérite**

Vu le code de l'environnement, et notamment ses articles L.555-16, R.555-30, R.555-30-1 et R.555-31 ;

Vu le code de l'urbanisme notamment ses articles L.101-2, L.132-1, L.132-2, L.151-1 et suivants, L.153-60, L.161-1 et suivants, L.163-10, R.431-16 ;

Vu le code de la construction et de l'habitation, notamment ses articles R.122-22 et R.123-46 ;

Vu l'arrêté du 5 mars 2014 définissant les modalités d'application du chapitre V du titre V du livre V du code de l'environnement et portant règlement de la sécurité des canalisations de transport de gaz naturel ou assimilé, d'hydrocarbures et de produits chimiques ;

Vu l'étude de dangers du transporteur du 1^{er} avril 2015 ;

Vu les courriers transmis le 17 mai 2019 aux maires dont la liste figure en annexe ;

Vu les réponses formulées par les maires à ces courriers ;

Vu le rapport de la Direction régionale de l'environnement, de l'aménagement et du logement de Bourgogne-Franche-Comté en date du 2 octobre 2019 ;

Vu l'avis favorable émis par le Conseil départemental de l'environnement et des risques sanitaires et technologiques de Saône-et-Loire le 15 octobre 2019 ;

Considérant que selon l'article L.555-16 du code de l'environnement, les canalisations de transport de gaz naturel ou assimilé, d'hydrocarbures et de produits chimiques doivent faire

L'objet d'institution de servitudes d'utilité publique relatives à la maîtrise de l'urbanisation en raison des dangers et des inconvénients qu'elles présentent ;

Considérant que selon l'article R. 555-30 b du code de l'environnement pris en application du troisième alinéa de l'article L. 555-16, trois périmètres à l'intérieur desquels s'appliquent les dispositions en matière de maîtrise de l'urbanisation, sont définis ; les critères de ces périmètres sont déterminés par les risques susceptibles d'être créés par une canalisation de transport en service, notamment les risques d'incendie, d'explosion ou d'émanation de produits toxiques, menaçant gravement la santé ou la sécurité des personnes ;

SUR proposition de Monsieur le Secrétaire Général de la préfecture de Saône-et-Loire ,

ARRÊTÉ

Article 1^{er}

Des servitudes d'utilité publique (SUP) sont instituées dans les zones d'effets générées par les phénomènes dangereux susceptibles de se produire sur les canalisations de transport, propriétés du **Service National des Oléoducs Interalliés, Tour Séquoia, place des Carpeaux, 92800 Puteaux** décrites ci-après, conformément aux distances figurant dans les tableaux ci-dessous et reproduites sur les cartes annexées⁽¹⁾ au présent arrêté.

Seules les distances SUP1 sont reproduites dans la carte annexée au présent arrêté. Les restrictions supplémentaires fixées par l'article 2 pour les projets d'urbanisme dont l'emprise atteint les SUP2 ou SUP3 sont mises en œuvre dans le cadre de l'instruction de l'analyse de compatibilité obligatoire pour tout projet dont l'emprise atteint la SUP1.

Dans le tableau annexé au présent arrêté figurent, par commune :

- PMS : Pression Maximale de Service de la canalisation (bar) ;
- DN : Diamètre Nominal de(s) la canalisation(s) (mm) ;
- Distances S.U.P. : Distances en mètres de part et d'autre de la canalisation définissant les limites des zones concernées par les servitudes d'utilité publique.

En cas d'écart entre les valeurs des distances SUP figurant dans les tableaux en annexe et la représentation cartographique des SUP telle qu'annexée au présent arrêté, les valeurs des tableaux font foi, appliquées au tracé réel des canalisations concernés.

NOTA : Si la SUP1 du tracé adjacent est plus large que celle de l'installation annexe, c'est elle qui doit être prise en compte au droit de l'installation annexe.

Article 2

Conformément à l'article R.555-30 b) du code de l'environnement, les servitudes sont les suivantes, en fonction des zones d'effets :

Servitude SUP1, correspondant à la zone d'effets létaux (PEL) du phénomène dangereux de référence majorant au sens de l'article R.555-10-1 du code de l'environnement :

La délivrance d'un permis de construire relatif à un établissement recevant du public susceptible de recevoir plus de 100 personnes ou à un immeuble de grande hauteur et son ouverture sont subordonnées à la fourniture d'une analyse de compatibilité ayant reçu l'avis favorable du transporteur (TRAPIL-ODC, 22 B route de Demigny, Champforgeuil, CS 30081 - 71103 CHALON-SUR-SAÔNE Cedex) ou, en cas d'avis défavorable du transporteur, l'avis favorable du Préfet rendu au vu de l'expertise mentionnée au III de l'article R.555-31 du code de l'environnement.

L'analyse de compatibilité est établie conformément aux dispositions de l'arrêté ministériel du 5 mars 2014 susvisé.

Servitude SUP2, correspondant à la zone d'effets létaux (PEL) du phénomène dangereux de référence réduit au sens de l'article R.555-10-1 du code de l'environnement :

L'ouverture d'un établissement recevant du public susceptible de recevoir plus de 300 personnes ou d'un immeuble de grande hauteur est interdite.

Servitude SUP3, correspondant à la zone d'effets létaux significatifs (ELS) du phénomène dangereux de référence réduit au sens de l'article R.555-10-1 du code de l'environnement :

L'ouverture d'un établissement recevant du public susceptible de recevoir plus de 100 personnes ou d'un immeuble de grande hauteur est interdite.

Article 3

Conformément à l'article R.555-30-1 du code de l'environnement, le maire informe le transporteur de toute demande de permis de construire, de certificat d'urbanisme opérationnel ou de permis d'aménager concernant un projet situé dans l'une des zones définies à l'article 2.

Article 4

Les servitudes instituées par le présent arrêté sont annexées aux plans locaux d'urbanisme et aux cartes communales des communes concernées conformément aux articles L.151-43, L.153-60, L.161-1 et L163-10 du code de l'urbanisme.

Article 5

En application du R554-60 du code de l'environnement, le présent arrêté sera publié au recueil des actes administratifs et sur le site internet de la Préfecture de Saône-et-Loire et adressé aux maires des communes figurant en annexe 1.

Article 6

Cet arrêté pourra faire l'objet d'un recours contentieux auprès du tribunal administratif de Dijon dans un délai de deux mois à compter de sa publication.

Article 7

Monsieur le Secrétaire Général de la Préfecture de Saône-et-Loire, le président de l'établissement public compétent ou les maires des communes figurant en annexe 1, le Directeur Départemental des Territoires de la Saône-et-Loire, le Directeur Régional de l'Environnement, de l'Aménagement et du Logement de Bourgogne-Franche-Comté sont chargés chacun en ce qui le concerne de l'exécution du présent arrêté dont une copie leur sera adressée, ainsi qu'au directeur de TRAPIL-ODC.

Fait à Mâcon, le 05 NOV. 2019

LE PRÉFET

Pour le préfet,
le secrétaire général de la
préfecture de Saône-et-Loire

David-Antoine DELAVOËT

(1) La carte annexée au présent arrêté peut être consultée dans les services de :

- la préfecture de Saône-et-Loire
- la direction régionale de l'environnement, de l'aménagement et du logement Bourgogne-Franche-Comté
- l'établissement public compétent ou la mairie concernée

Annexe 1 : caractéristiques des ouvrages du Service National des Oléoducs Interalliés par communes (5/7)

INSEE	COMMUNE	INFLUENCE	TYPE D'OUVRAGE	NOM de L'OUVRAGE	PMS	DN	SUP 1	SUP 2	SUP 3	IMPLANTATION	LONGUEUR en mètres
71001	L'Abergement-de-Cuisery	traversant	Canalisation	Saint-Trivier - Saint-Christophe	71.0	308	145	15	10	enterré	3 377
71003	Allerey-sur-Saône	traversant	Canalisation	Saint-Christophe - Magny	69.7	308	145	15	10	enterré	2 787
71004	Allériot	traversant	Canalisation	Saint-Christophe - Magny	69.7	308	145	15	10	enterré	4 821
71004	Allériot	traversant	Installation Annexe	Chambre à vannes Alleriot	/	/	55	15	10	/	0
71023	Baudrières	traversant	Canalisation	Saint-Trivier - Saint-Christophe	71.0	308	145	15	10	enterré	6 673
71117	Châtenoy-en-Bresse	impactant	Canalisation	Saint-Christophe - Magny	69.7	308	145	15	10	enterré	0
71158	Cuisery	traversant	Canalisation	Saint-Trivier - Saint-Christophe	71.0	308	145	15	10	enterré	735
71215	Gergy	traversant	Canalisation	Saint-Christophe - Magny	69.7	308	145	15	10	enterré	5 600
71215	Gergy	traversant	Installation Annexe	Chambre à vannes Gergy	/	/	55	15	10	/	0
71261	Loisy	traversant	Canalisation	Saint-Trivier - Saint-Christophe	71.0	308	145	15	10	enterré	1 525
71333	Osion	impactant	Canalisation	Saint-Christophe - Magny	69.7	308	145	15	10	enterré	0

notre arrêté en date de ce jour

Mâcon, le 05 NOV. 2019

Pour le préfet,
le secrétaire général de la
préfecture de Saône-et-Loire

David-Anthony DELAYGNET

Annexe 1 : caractéristiques des ouvrages du Service National des Oléoducs Interalliés par communes (6/7)

INSEE	COMMUNE	INFLUENCE	TYPE D'OUVRAGE	NOM de L'OUVRAGE	PMS	DN	SUP 1	SUP 2	SUP 3	IMPLANTATION	LONGUEUR en mètres
71336	Oucoux-sur-Saône	traversant	Canalisation	Saint-Trivier - Saint-Christophe	71.0	308	145	15	10	enterré	1 254
71459	Préty	traversant	Canalisation	Saint-Trivier - Saint-Christophe	71.0	308	145	15	10	enterré	2 385
71366	Kateneille	traversant	Canalisation	Saint-Trivier - Saint-Christophe	71.0	308	145	15	10	enterré	1 427
71398	Saint-Christophe-en-Bresse	traversant	Canalisation	Saint-Christophe - Magny	69.7	308	145	15	10	enterré	2 970
71398	Saint-Christophe-en-Bresse	traversant	Canalisation	Saint-Trivier - Saint-Christophe	71.0	308	145	15	10	enterré	2 455
71398	Saint-Christophe-en-Bresse	traversant	Installation Annexe	Chambre à vannes St Christophe Nord	/	/	55	15	10	/	0
71398	Saint-Christophe-en-Bresse	traversant	Installation Annexe	Chambre à vannes St Christophe Sud	/	/	55	15	10	/	0
71398	Saint-Christophe-en-Bresse	traversant	Installation Annexe	Station de pompage Saint Christophe en Bresse	/	/	65	15	10	/	0
71420	Saint-Germain-du-Plain	traversant	Canalisation	Saint-Trivier - Saint-Christophe	71.0	308	145	15	10	enterré	2 986
71423	Saint-Gervais-en-Vallière	traversant	Canalisation	Saint-Christophe - Magny	69.7	308	145	15	10	enterré	4 445

Annexe 1 : caractéristiques des ouvrages du Service National des Oléoducs Interalliés par communes (7/7)

INSEC	COMMUNE	INFLUENCE	TYPE D'OUVRAGE	NOM de L'OUVRAGE	PMS	DN	SUP 1	SUP 2	SUP 3	IMPLANTATION	LONGUEUR en mètres
71502	Sassenay	traversant	Canalisation	Saint-Christophe - Mégnay	69,7	308	145	15	10	enterré	5 500
71502	Sassenay	traversant	Installation Annexe	Chambre à yannes Sassenay	/	/	55	15	10	/	0
71522	Simandre	traversant	Canalisation	Saint-Trivier - Saint-Christophe	71,0	308	145	15	10	enterré	4 850
71549	La Truchère	impactant	Canalisation	Saint-Trivier - Saint-Christophe	71,0	308	145	15	10	enterré	0

Servitudes d'utilité publique autour des canalisations de transport de matières dangereuses

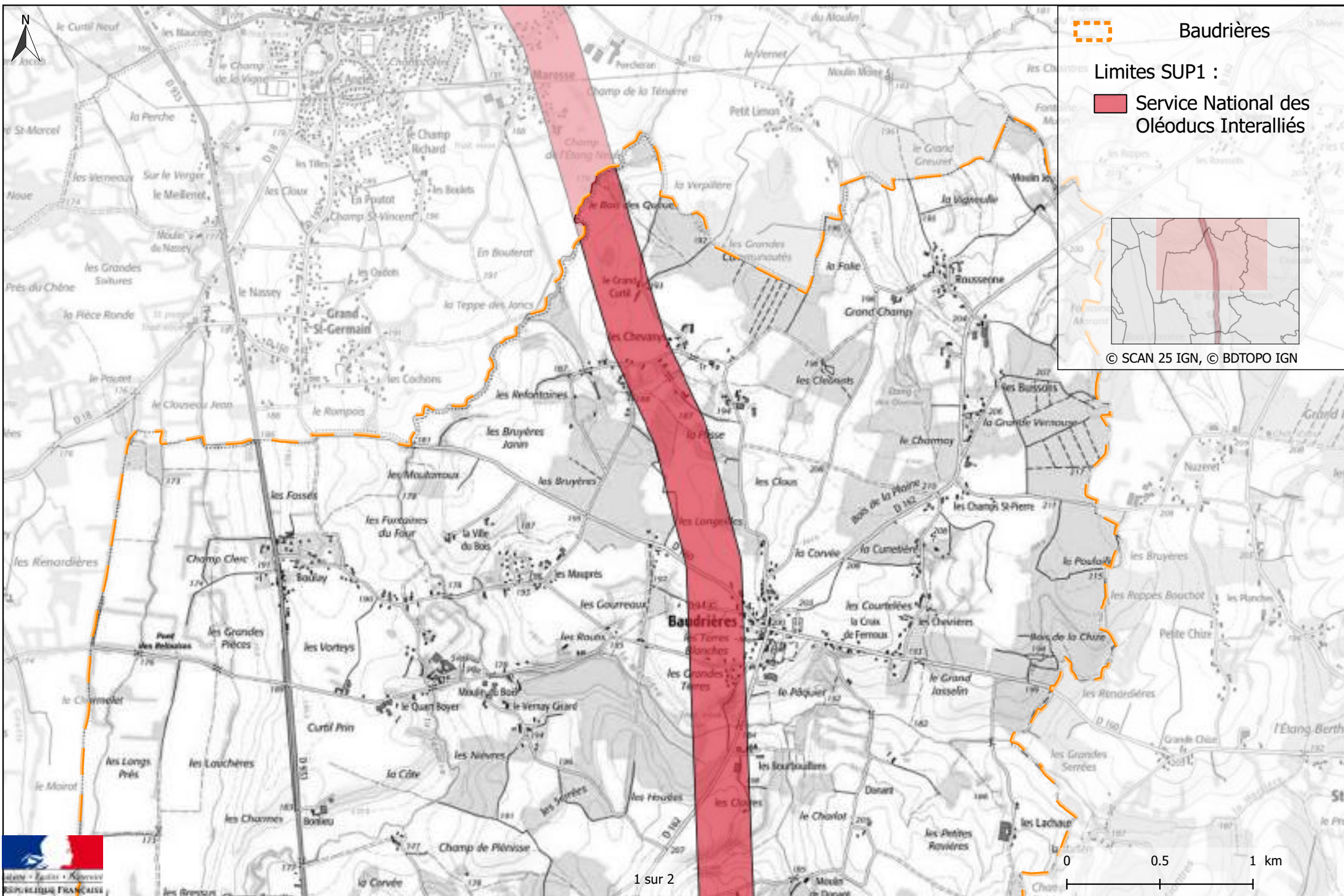

Servitudes d'utilité publique autour des canalisations de transport de matières dangereuses



Oléoduc de l'ETAT exploité par TRAPIL
(Hydrocarbures liquides)
SERVITUDES D'UTILITE PUBLIQUE

Servitude I 3

Commune de : ⇒ CUISERY

Texte définissant les servitudes : ⇒ Pipeline de défense - articles L555-27 et R555-34 du code de l'environnement

Texte créant les servitudes de :

- ◆ Nom de l'ouvrage : ⇒ Oléoduc de Défense Commune (ODC)
- ◆ Tronçon de l'oléoduc : ⇒ FOS - LANGRES
- ◆ Décret du : ⇒ 14/05/56, modifié par les décrets du 29/12/1958, 02/08/1960, 09/05/1961 & 04/07/1964
- ◆ Les servitudes ont été établies soit par conventions passées à l'amiable, soit par ordonnances d'imposition. Dans les deux cas, les actes correspondants ont fait l'objet d'une publication au bureau des hypothèques.

Consistance des servitudes :

1°/ Dans une bande de 5 mètres de largeur (zone forte de protection) où sont enfouies les canalisations, il est interdit :

- ◆ D'édifier une construction en dur même si ses fondations ont une profondeur inférieure à 0,60 mètre.
- ◆ D'effectuer des travaux de toute nature y compris les façons culturales à plus de 0,60 mètre.

2°/ L'exploitant de la canalisation a le droit, à l'intérieur d'une bande de terrain de 12 mètres de largeur garantie par la servitude de passage au profit de l'état

- ◆ D'accéder en tout temps, en particulier pour effectuer les travaux d'entretien et de réparation ;
- ◆ D'essarter tous arbres et arbustes ;
- ◆ De construire, en limite des parcelles cadastrales, des bornes ou balises indiquant l'emplacement de la conduite.

3°/ Les propriétaires ou leurs ayant droits sont tenus de :

- ◆ Ne procéder à aucune plantation d'arbres dans la bande de 12 mètres ;
- ◆ S'abstenir de tout acte de nature à nuire au bon fonctionnement, à l'entretien et à la conservation de l'ouvrage¹ ;
- ◆ Dénoncer, en cas de vente ou d'échange de parcelles en cause, la servitude dont elles sont grevées.

Service bénéficiaire des servitudes et gestionnaire de l'oléoduc à l'échelon central :

SERVICE NATIONAL DES OLEODUCS INTERALLIES
Ministère de la Transition Ecologique, de l'Energie, du Climat et de la Prévention des Risques
Tour Séquoïa
92055 LA DEFENSE CEDEX

Service exploitant à consulter pour l'accomplissement des formalités préalables à la réalisation des travaux exécutés à proximité du pipeline (Décret n° 2011-1241 du 05 octobre 2011 - Arrêté du 15 février 2012) ainsi que l'obtention de tous renseignements sur la conduite et notamment son emplacement :

MONSIEUR LE DIRECTEUR DE LA DIVISION DES OLEODUCS DE DEFENSE COMMUNE
22B Route de Demigny – Champforgeuil
C.S. 30081
71103 CHALON SUR SAONE CEDEX

(1) Les abris de jardins, de chasse et de pêche, clôtures et murets, établis dans une bande de 5 mètres centrée sur la canalisation, empêchent la surveillance continue de celle-ci. En conséquence, leur établissement est soumis à accord préalable



Liberté • Égalité • Fraternité

RÉPUBLIQUE FRANÇAISE

PRÉFET DE SAÛNE-ET-LOIRE

MINISTÈRE DE L'ÉCARTONNEMENT
L'ÉNERGIE
L'ÉQUIPEMENT
L'ÉCONOMIE

Service Prévention des Risques
Département Risques Industriels
Rôle des Risques Industriels

ARRÊTÉ PRÉFECTORAL n° M-2019-M-05-052

**Instituant des servitudes d'utilité
publique prenant en compte la maîtrise
des risques autour des canalisations de
transport d'hydrocarbures du Service
National des Oléoducs de Défense
Interalliés (SNOI) dans le département de
Saône-et-Loire**

**Le Préfet de Saône-et-Loire
Chevalier de la Légion d'Honneur
Chevalier de l'Ordre National du Mérite**

Vu le code de l'environnement, et notamment ses articles L.555-16, R.555-30, R.555-30-1 et R.555-31 ;

Vu le code de l'urbanisme notamment ses articles L.101-2, L.132-1, L.132-2, L.151-1 et suivants, L.153-60, L.161-1 et suivants, L.163-10, R.431-16 ;

Vu le code de la construction et de l'habitation, notamment ses articles R.122-22 et R.123-46 ;

Vu l'arrêté du 5 mars 2014 définissant les modalités d'application du chapitre V du titre V du livre V du code de l'environnement et portant règlement de la sécurité des canalisations de transport de gaz naturel ou assimilé, d'hydrocarbures et de produits chimiques ;

Vu l'étude de dangers du transporteur du 1^{er} avril 2015 ;

Vu les courriers transmis le 17 mai 2019 aux maires dont la liste figure en annexe ;

Vu les réponses formulées par les maires à ces courriers ;

Vu le rapport de la Direction régionale de l'environnement, de l'aménagement et du logement de Bourgogne-Franche-Comté en date du 2 octobre 2019 ;

Vu l'avis favorable émis par le Conseil départemental de l'environnement et des risques sanitaires et technologiques de Saône-et-Loire le 15 octobre 2019 ;

Considérant que selon l'article L.555-16 du code de l'environnement, les canalisations de transport de gaz naturel ou assimilé, d'hydrocarbures et de produits chimiques doivent faire

L'objet d'institution de servitudes d'utilité publique relatives à la maîtrise de l'urbanisation en raison des dangers et des inconvénients qu'elles présentent ;

Considérant que selon l'article R. 555-30 b du code de l'environnement pris en application du troisième alinéa de l'article L. 555-16, trois périmètres à l'intérieur desquels s'appliquent les dispositions en matière de maîtrise de l'urbanisation, sont définis ; les critères de ces périmètres sont déterminés par les risques susceptibles d'être créés par une canalisation de transport en service, notamment les risques d'incendie, d'explosion ou d'émanation de produits toxiques, menaçant gravement la santé ou la sécurité des personnes ;

SUR proposition de Monsieur le Secrétaire Général de la préfecture de Saône-et-Loire ,

ARRÊTÉ

Article 1^{er}

Des servitudes d'utilité publique (SUP) sont instituées dans les zones d'effets générées par les phénomènes dangereux susceptibles de se produire sur les canalisations de transport, propriétés du **Service National des Oléoducs Interalliés, Tour Séquoia, place des Carpeaux, 92800 Puteaux** décrites ci-après, conformément aux distances figurant dans les tableaux ci-dessous et reproduites sur les cartes annexées⁽¹⁾ au présent arrêté.

Seules les distances SUP1 sont reproduites dans la carte annexée au présent arrêté. Les restrictions supplémentaires fixées par l'article 2 pour les projets d'urbanisme dont l'emprise atteint les SUP2 ou SUP3 sont mises en œuvre dans le cadre de l'instruction de l'analyse de compatibilité obligatoire pour tout projet dont l'emprise atteint la SUP1.

Dans le tableau annexé au présent arrêté figurent, par commune :

- PMS : Pression Maximale de Service de la canalisation (bar) ;
- DN : Diamètre Nominal de(s) la canalisation(s) (mm) ;
- Distances S.U.P. : Distances en mètres de part et d'autre de la canalisation définissant les limites des zones concernées par les servitudes d'utilité publique.

En cas d'écart entre les valeurs des distances SUP figurant dans les tableaux en annexe et la représentation cartographique des SUP telle qu'annexée au présent arrêté, les valeurs des tableaux font foi, appliquées au tracé réel des canalisations concernés.

NOTA : Si la SUP1 du tracé adjacent est plus large que celle de l'installation annexe, c'est elle qui doit être prise en compte au droit de l'installation annexe.

Article 2

Conformément à l'article R.555-30 b) du code de l'environnement, les servitudes sont les suivantes, en fonction des zones d'effets :

Servitude SUP1, correspondant à la zone d'effets létaux (PEL) du phénomène dangereux de référence majorant au sens de l'article R.555-10-1 du code de l'environnement :

La délivrance d'un permis de construire relatif à un établissement recevant du public susceptible de recevoir plus de 100 personnes ou à un immeuble de grande hauteur et son ouverture sont subordonnées à la fourniture d'une analyse de compatibilité ayant reçu l'avis favorable du transporteur (TRAPIL-ODC, 22 B route de Demigny, Champforgeuil, CS 30081 - 71103 CHALON-SUR-SAÔNE Cedex) ou, en cas d'avis défavorable du transporteur, l'avis favorable du Préfet rendu au vu de l'expertise mentionnée au III de l'article R.555-31 du code de l'environnement.

L'analyse de compatibilité est établie conformément aux dispositions de l'arrêté ministériel du 5 mars 2014 susvisé.

Servitude SUP2, correspondant à la zone d'effets létaux (PEL) du phénomène dangereux de référence réduit au sens de l'article R.555-10-1 du code de l'environnement :

L'ouverture d'un établissement recevant du public susceptible de recevoir plus de 300 personnes ou d'un immeuble de grande hauteur est interdite.

Servitude SUP3, correspondant à la zone d'effets létaux significatifs (ELS) du phénomène dangereux de référence réduit au sens de l'article R.555-10-1 du code de l'environnement :

L'ouverture d'un établissement recevant du public susceptible de recevoir plus de 100 personnes ou d'un immeuble de grande hauteur est interdite.

Article 3

Conformément à l'article R.555-30-1 du code de l'environnement, le maire informe le transporteur de toute demande de permis de construire, de certificat d'urbanisme opérationnel ou de permis d'aménager concernant un projet situé dans l'une des zones définies à l'article 2.

Article 4

Les servitudes instituées par le présent arrêté sont annexées aux plans locaux d'urbanisme et aux cartes communales des communes concernées conformément aux articles L.151-43, L.153-60, L.161-1 et L163-10 du code de l'urbanisme.

Article 5

En application du R554-60 du code de l'environnement, le présent arrêté sera publié au recueil des actes administratifs et sur le site internet de la Préfecture de Saône-et-Loire et adressé aux maires des communes figurant en annexe 1.

Article 6

Cet arrêté pourra faire l'objet d'un recours contentieux auprès du tribunal administratif de Dijon dans un délai de deux mois à compter de sa publication.

Article 7

Monsieur le Secrétaire Général de la Préfecture de Saône-et-Loire, le président de l'établissement public compétent ou les maires des communes figurant en annexe 1, le Directeur Départemental des Territoires de la Saône-et-Loire, le Directeur Régional de l'Environnement, de l'Aménagement et du Logement de Bourgogne-Franche-Comté sont chargés chacun en ce qui le concerne de l'exécution du présent arrêté dont une copie leur sera adressée, ainsi qu'au directeur de TRAPIL-ODC.

Fait à Mâcon, le 05 NOV. 2019

LE PRÉFET

Pour le préfet,
le secrétaire général de la
préfecture de Saône-et-Loire

David-Antoine DELAVOËT

(1) La carte annexée au présent arrêté peut être consultée dans les services de :

- la préfecture de Saône-et-Loire
- la direction régionale de l'environnement, de l'aménagement et du logement Bourgogne-Franche-Comté
- l'établissement public compétent ou la mairie concernée

Annexe 1 : caractéristiques des ouvrages du Service National des Oléoducs Interalliés par communes (5/7)

INSEE	COMMUNE	INFLUENCE	TYPE D'OUVRAGE	NOM de L'OUVRAGE	PMS	DN	SUP 1	SUP 2	SUP 3	IMPLANTATION	LONGUEUR en mètres
71001	L'Abergement-de-Cuisery	traversant	Canalisation	Saint-Trivier - Saint-Christophe	71.0	308	145	15	10	enterré	3 377
71003	Allerey-sur-Saône	traversant	Canalisation	Saint-Christophe - Magny	69.7	308	145	15	10	enterré	2 787
71004	Allériot	traversant	Canalisation	Saint-Christophe - Magny	69.7	308	145	15	10	enterré	4 821
71004	Allériot	traversant	Installation Annexe	Chambre à vannes Alleriot	/	/	55	15	10	/	0
71023	Baudrières	traversant	Canalisation	Saint-Trivier - Saint-Christophe	71.0	308	145	15	10	enterré	6 673
71117	Châtenoy-en-Bresse	impactant	Canalisation	Saint-Christophe - Magny	69.7	308	145	15	10	enterré	0
71158	Cuisery	traversant	Canalisation	Saint-Trivier - Saint-Christophe	71.0	308	145	15	10	enterré	735
71215	Gergy	traversant	Canalisation	Saint-Christophe - Magny	69.7	308	145	15	10	enterré	5 600
71215	Gergy	traversant	Installation Annexe	Chambre à vannes Gergy	/	/	55	15	10	/	0
71261	Loisy	traversant	Canalisation	Saint-Trivier - Saint-Christophe	71.0	308	145	15	10	enterré	1 525
71333	Osion	impactant	Canalisation	Saint-Christophe - Magny	69.7	308	145	15	10	enterré	0

notre arrêté en date de ce jour

Mâcon, le 05 NOV. 2019

Pour le préfet,
le secrétaire général de la
préfecture de Saône-et-Loire

David-Anthony DELAYGNET

Annexe 1 : caractéristiques des ouvrages du Service National des Oléoducs Interalliés par communes (6/7)

INSEE	COMMUNE	INFLUENCE	TYPE D'OUVRAGE	NOM de L'OUVRAGE	PMS	DN	SUP 1	SUP 2	SUP 3	IMPLANTATION	LONGUEUR en mètres
71336	Oucoux-sur-Saône	traversant	Canalisation	Saint-Trivier - Saint-Christophe	71.0	308	145	15	10	enterré	1 254
71459	Préty	traversant	Canalisation	Saint-Trivier - Saint-Christophe	71.0	308	145	15	10	enterré	2 385
71366	Kateneille	traversant	Canalisation	Saint-Trivier - Saint-Christophe	71.0	308	145	15	10	enterré	1 427
71398	Saint-Christophe-en-Bresse	traversant	Canalisation	Saint-Christophe - Magny	69.7	308	145	15	10	enterré	2 970
71398	Saint-Christophe-en-Bresse	traversant	Canalisation	Saint-Trivier - Saint-Christophe	71.0	308	145	15	10	enterré	2 455
71398	Saint-Christophe-en-Bresse	traversant	Installation Annexe	Chambre à vannes St Christophe Nord	/	/	55	15	10	/	0
71398	Saint-Christophe-en-Bresse	traversant	Installation Annexe	Chambre à vannes St Christophe Sud	/	/	55	15	10	/	0
71398	Saint-Christophe-en-Bresse	traversant	Installation Annexe	Station de pompage Saint Christophe en Bresse	/	/	65	15	10	/	0
71420	Saint-Germain-du-Plain	traversant	Canalisation	Saint-Trivier - Saint-Christophe	71.0	308	145	15	10	enterré	2 986
71423	Saint-Gervais-en-Vallière	traversant	Canalisation	Saint-Christophe - Magny	69.7	308	145	15	10	enterré	4 445

Annexe 1 : caractéristiques des ouvrages du Service National des Oléoducs Interalliés par communes (7/7)

INSEC	COMMUNE	INFLUENCE	TYPE D'OUVRAGE	NOM de L'OUVRAGE	PMS	DN	SUP 1	SUP 2	SUP 3	IMPLANTATION	LONGUEUR en mètres
71502	Sassenay	traversant	Canalisation	Saint-Christophe - Mégnay	69,7	308	145	15	10	enterré	5 500
71502	Sassenay	traversant	Installation Annexe	Chambre à yannes Sassenay	/	/	55	15	10	/	0
71522	Simandre	traversant	Canalisation	Saint-Trivier - Saint-Christophe	71,0	308	145	15	10	enterré	4 850
71549	La Truchère	impactant	Canalisation	Saint-Trivier - Saint-Christophe	71,0	308	145	15	10	enterré	0

Servitudes d'utilité publique autour des canalisations de transport de matières dangereuses

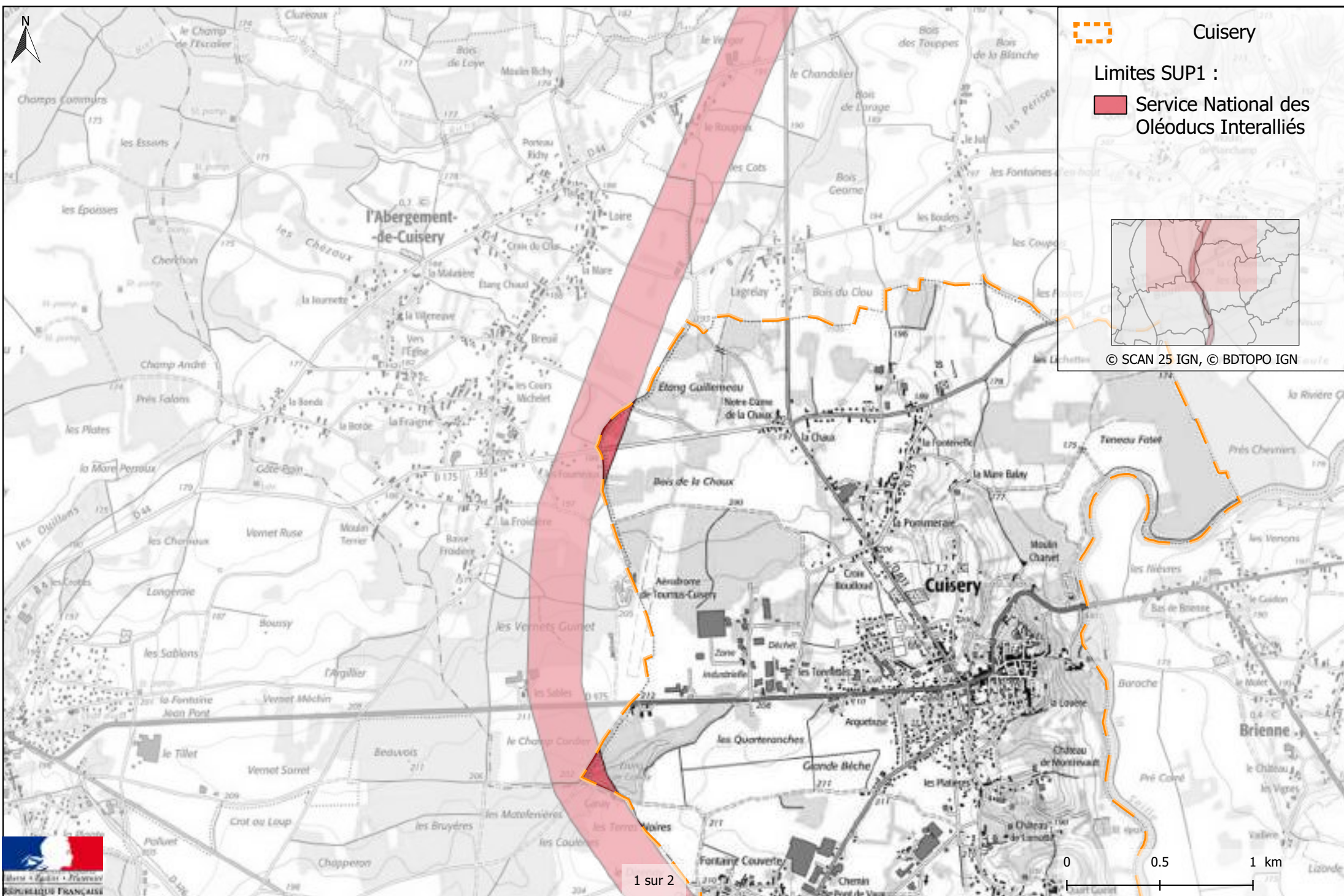

Servitudes d'utilité publique autour des canalisations de transport de matières dangereuses

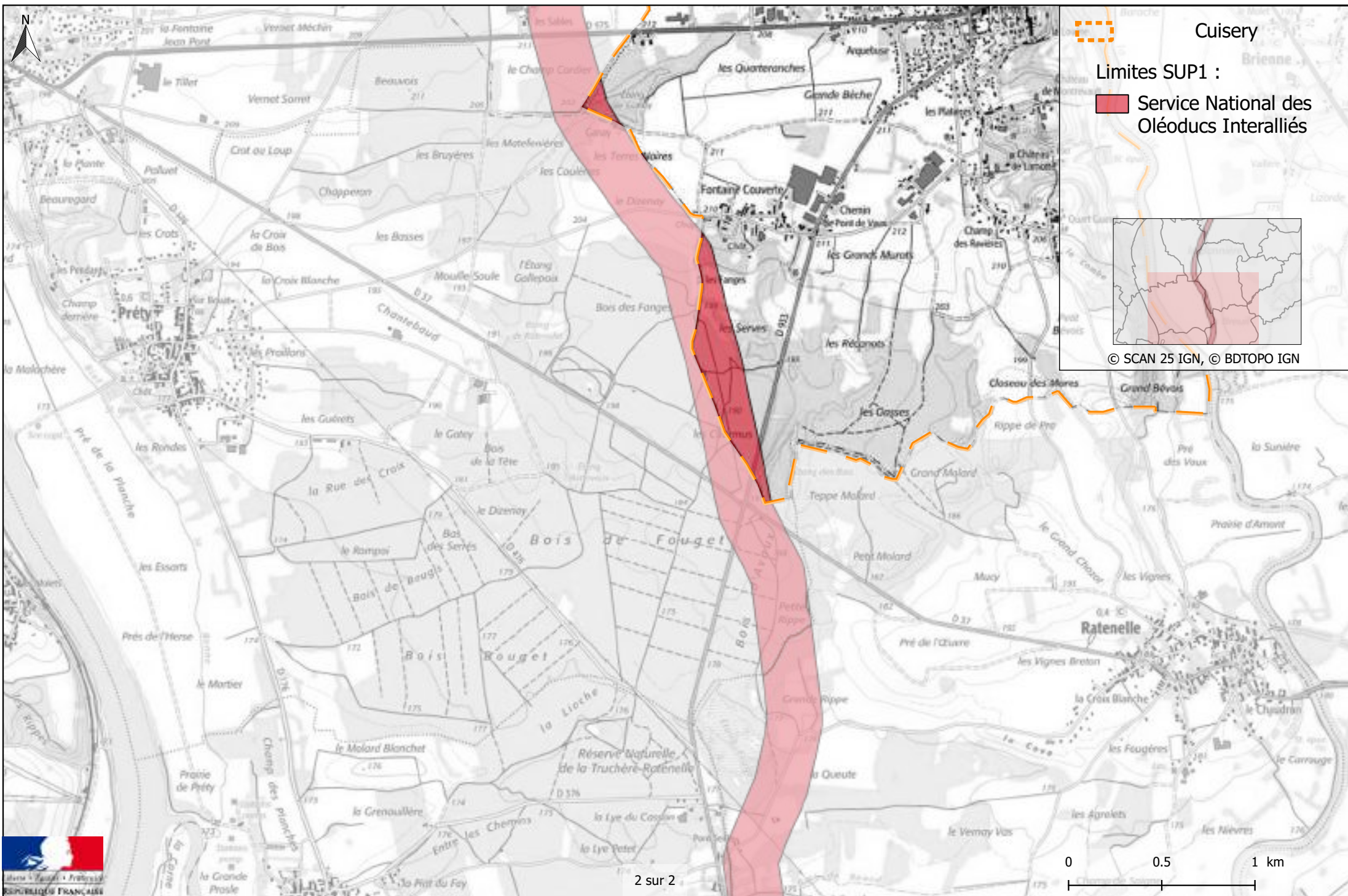

Oléoduc de l'ETAT exploité par TRAPIL
(Hydrocarbures liquides)
SERVITUDES D'UTILITE PUBLIQUE

Servitude I 3

Commune de : ⇒ OUROUX SUR SAONE

Texte définissant les servitudes : ⇒ Pipeline de défense - articles L555-27 et R555-34 du code de l'environnement

Texte créant les servitudes de :

- ◆ Nom de l'ouvrage : ⇒ Oléoduc de Défense Commune (ODC)
- ◆ Tronçon de l'oléoduc : ⇒ FOS - LANGRES
- ◆ Décret du : ⇒ 14/05/56, modifié par les décrets du 29/12/1958, 02/08/1960, 09/05/1961 & 04/07/1964
- ◆ Les servitudes ont été établies soit par conventions passées à l'amiable, soit par ordonnances d'imposition. Dans les deux cas, les actes correspondants ont fait l'objet d'une publication au bureau des hypothèques.

Consistance des servitudes :

1°/ Dans une bande de 5 mètres de largeur (zone forte de protection) où sont enfouies les canalisations, il est interdit :

- ◆ D'édifier une construction en dur même si ses fondations ont une profondeur inférieure à 0,60 mètre.
- ◆ D'effectuer des travaux de toute nature y compris les façons culturales à plus de 0,60 mètre.

2°/ L'exploitant de la canalisation a le droit, à l'intérieur d'une bande de terrain de 12 mètres de largeur garantie par la servitude de passage au profit de l'état

- ◆ D'accéder en tout temps, en particulier pour effectuer les travaux d'entretien et de réparation ;
- ◆ D'essarter tous arbres et arbustes ;
- ◆ De construire, en limite des parcelles cadastrales, des bornes ou balises indiquant l'emplacement de la conduite.

3°/ Les propriétaires ou leurs ayant droits sont tenus de :

- ◆ Ne procéder à aucune plantation d'arbres dans la bande de 12 mètres ;
- ◆ S'abstenir de tout acte de nature à nuire au bon fonctionnement, à l'entretien et à la conservation de l'ouvrage¹ ;
- ◆ Dénoncer, en cas de vente ou d'échange de parcelles en cause, la servitude dont elles sont grevées.

Service bénéficiaire des servitudes et gestionnaire de l'oléoduc à l'échelon central :

SERVICE NATIONAL DES OLEODUCS INTERALLIES
Ministère de la Transition Ecologique, de l'Energie, du Climat et de la Prévention des Risques
Tour Séquoïa
92055 LA DEFENSE CEDEX

Service exploitant à consulter pour l'accomplissement des formalités préalables à la réalisation des travaux exécutés à proximité du pipeline (Décret n° 2011-1241 du 05 octobre 2011 - Arrêté du 15 février 2012) ainsi que l'obtention de tous renseignements sur la conduite et notamment son emplacement :

MONSIEUR LE DIRECTEUR DE LA DIVISION DES OLEODUCS DE DEFENSE COMMUNE
22B Route de Demigny – Champforgeuil
C.S. 30081
71103 CHALON SUR SAONE CEDEX

(1) Les abris de jardins, de chasse et de pêche, clôtures et murets, établis dans une bande de 5 mètres centrée sur la canalisation, empêchent la surveillance continue de celle-ci. En conséquence, leur établissement est soumis à accord préalable



Liberté • Égalité • Fraternité

RÉPUBLIQUE FRANÇAISE

PRÉFET DE SAÔNE-ET-LOIRE

MINISTÈRE DE L'ÉCARTONNEMENT
DANS LES DÉPARTEMENTS
D'URBANISME ET D'ÉCARTONNEMENT

Service Prévention des Risques
Département Risques Industriels
Pôle Ingénierie Risques Industriels

ARRÊTÉ PRÉFECTORAL n° 11-2019 / 11-05-05/2

**Instituant des servitudes d'utilité
publique prenant en compte la maîtrise
des risques autour des canalisations de
transport d'hydrocarbures du Service
National des Oléoducs de Défense
Interalliés (SNOI) dans le département de
Saône-et-Loire**

**Le Préfet de Saône-et-Loire
Chevalier de la Légion d'Honneur
Chevalier de l'Ordre National du Mérite**

Vu le code de l'environnement, et notamment ses articles L.555-16, R.555-30, R.555-30-1 et R.555-31 ;

Vu le code de l'urbanisme notamment ses articles L.101-2, L.132-1, L.132-2, L.151-1 et suivants, L.153-60, L.161-1 et suivants, L.163-10, R.431-16 ;

Vu le code de la construction et de l'habitation, notamment ses articles R.122-22 et R.123-46 ;

Vu l'arrêté du 5 mars 2014 définissant les modalités d'application du chapitre V du titre V du livre V du code de l'environnement et portant règlement de la sécurité des canalisations de transport de gaz naturel ou assimilé, d'hydrocarbures et de produits chimiques ;

Vu l'étude de dangers du transporteur du 1^{er} avril 2015 ;

Vu les courriers transmis le 17 mai 2019 aux maires dont la liste figure en annexe ;

Vu les réponses formulées par les maires à ces courriers ;

Vu le rapport de la Direction régionale de l'environnement, de l'aménagement et du logement de Bourgogne-Franche-Comté en date du 2 octobre 2019 ;

Vu l'avis favorable émis par le Conseil départemental de l'environnement et des risques sanitaires et technologiques de Saône-et-Loire le 15 octobre 2019 ;

Considérant que selon l'article L.555-16 du code de l'environnement, les canalisations de transport de gaz naturel ou assimilé, d'hydrocarbures et de produits chimiques doivent faire

L'objet d'institution de servitudes d'utilité publique relatives à la maîtrise de l'urbanisation en raison des dangers et des inconvénients qu'elles présentent ;

Considérant que selon l'article R. 555-30 b du code de l'environnement pris en application du troisième alinéa de l'article L. 555-16, trois périmètres à l'intérieur desquels s'appliquent les dispositions en matière de maîtrise de l'urbanisation, sont définis ; les critères de ces périmètres sont déterminés par les risques susceptibles d'être créés par une canalisation de transport en service, notamment les risques d'incendie, d'explosion ou d'émanation de produits toxiques, menaçant gravement la santé ou la sécurité des personnes ;

SUR proposition de Monsieur le Secrétaire Général de la préfecture de Saône-et-Loire ,

ARRÊTÉ

Article 1^{er}

Des servitudes d'utilité publique (SUP) sont instituées dans les zones d'effets générées par les phénomènes dangereux susceptibles de se produire sur les canalisations de transport, propriétés du **Service National des Oléoducs Interalliés, Tour Séquoia, place des Carpeaux, 92800 Puteaux** décrites ci-après, conformément aux distances figurant dans les tableaux ci-dessous et reproduites sur les cartes annexées⁽¹⁾ au présent arrêté.

Seules les distances SUP1 sont reproduites dans la carte annexée au présent arrêté. Les restrictions supplémentaires fixées par l'article 2 pour les projets d'urbanisme dont l'emprise atteint les SUP2 ou SUP3 sont mises en œuvre dans le cadre de l'instruction de l'analyse de compatibilité obligatoire pour tout projet dont l'emprise atteint la SUP1.

Dans le tableau annexé au présent arrêté figurent, par commune :

- PMS : Pression Maximale de Service de la canalisation (bar) ;
- DN : Diamètre Nominal de(s) la canalisation(s) (mm) ;
- Distances S.U.P. : Distances en mètres de part et d'autre de la canalisation définissant les limites des zones concernées par les servitudes d'utilité publique.

En cas d'écart entre les valeurs des distances SUP figurant dans les tableaux en annexe et la représentation cartographique des SUP telle qu'annexée au présent arrêté, les valeurs des tableaux font foi, appliquées au tracé réel des canalisations concernés.

NOTA : Si la SUP1 du tracé adjacent est plus large que celle de l'installation annexe, c'est elle qui doit être prise en compte au droit de l'installation annexe.

Article 2

Conformément à l'article R.555-30 b) du code de l'environnement, les servitudes sont les suivantes, en fonction des zones d'effets :

Servitude SUP1, correspondant à la zone d'effets létaux (PEL) du phénomène dangereux de référence majorant au sens de l'article R.555-10-1 du code de l'environnement :

La délivrance d'un permis de construire relatif à un établissement recevant du public susceptible de recevoir plus de 100 personnes ou à un immeuble de grande hauteur et son ouverture sont subordonnées à la fourniture d'une analyse de compatibilité ayant reçu l'avis favorable du transporteur (TRAPIL-ODC, 22 B route de Demigny, Champforgeuil, CS 30081 - 71103 CHALON-SUR-SAÔNE Cedex) ou, en cas d'avis défavorable du transporteur, l'avis favorable du Préfet rendu au vu de l'expertise mentionnée au III de l'article R.555-31 du code de l'environnement.

L'analyse de compatibilité est établie conformément aux dispositions de l'arrêté ministériel du 5 mars 2014 susvisé.

Servitude SUP2, correspondant à la zone d'effets létaux (PEL) du phénomène dangereux de référence réduit au sens de l'article R.555-10-1 du code de l'environnement :

L'ouverture d'un établissement recevant du public susceptible de recevoir plus de 300 personnes ou d'un immeuble de grande hauteur est interdite.

Servitude SUP3, correspondant à la zone d'effets létaux significatifs (ELS) du phénomène dangereux de référence réduit au sens de l'article R.555-10-1 du code de l'environnement :

L'ouverture d'un établissement recevant du public susceptible de recevoir plus de 100 personnes ou d'un immeuble de grande hauteur est interdite.

Article 3

Conformément à l'article R.555-30-1 du code de l'environnement, le maire informe le transporteur de toute demande de permis de construire, de certificat d'urbanisme opérationnel ou de permis d'aménager concernant un projet situé dans l'une des zones définies à l'article 2.

Article 4

Les servitudes instituées par le présent arrêté sont annexées aux plans locaux d'urbanisme et aux cartes communales des communes concernées conformément aux articles L.151-43, L.153-60, L.161-1 et L163-10 du code de l'urbanisme.

Article 5

En application du R554-60 du code de l'environnement, le présent arrêté sera publié au recueil des actes administratifs et sur le site internet de la Préfecture de Saône-et-Loire et adressé aux maires des communes figurant en annexe 1.

Article 6

Cet arrêté pourra faire l'objet d'un recours contentieux auprès du tribunal administratif de Dijon dans un délai de deux mois à compter de sa publication.

Article 7

Monsieur le Secrétaire Général de la Préfecture de Saône-et-Loire, le président de l'établissement public compétent ou les maires des communes figurant en annexe 1, le Directeur Départemental des Territoires de la Saône-et-Loire, le Directeur Régional de l'Environnement, de l'Aménagement et du Logement de Bourgogne-Franche-Comté sont chargés chacun en ce qui le concerne de l'exécution du présent arrêté dont une copie leur sera adressée, ainsi qu'au directeur de TRAPIL-ODC.

Fait à Mâcon, le 05 NOV. 2019

LE PRÉFET

Pour le préfet,
le secrétaire général de la
préfecture de Saône-et-Loire

David-Antoine DELAVOËT

(1) La carte annexée au présent arrêté peut être consultée dans les services de :

- la préfecture de Saône-et-Loire
- la direction régionale de l'environnement, de l'aménagement et du logement Bourgogne-Franche-Comté
- l'établissement public compétent ou la mairie concernée

Annexe 1 : caractéristiques des ouvrages du Service National des Oléoducs Interalliés par communes (5/7)

INSEE	COMMUNE	INFLUENCE	TYPE D'OUVRAGE	NOM de L'OUVRAGE	PMS	DN	SUP 1	SUP 2	SUP 3	IMPLANTATION	LONGUEUR en mètres
71001	L'Abergement-de-Cuisery	traversant	Canalisation	Saint-Trivier - Saint-Christophe	71.0	308	145	15	10	enterré	3 377
71003	Allerey-sur-Saône	traversant	Canalisation	Saint-Christophe - Magny	69.7	308	145	15	10	enterré	2 787
71004	Allériot	traversant	Canalisation	Saint-Christophe - Magny	69.7	308	145	15	10	enterré	4 821
71004	Allériot	traversant	Installation Annexe	Chambre à vannes Alleriot	/	/	55	15	10	/	0
71023	Baudrières	traversant	Canalisation	Saint-Trivier - Saint-Christophe	71.0	308	145	15	10	enterré	6 673
71117	Châtenoy-en-Bresse	impactant	Canalisation	Saint-Christophe - Magny	69.7	308	145	15	10	enterré	0
71158	Cuisery	traversant	Canalisation	Saint-Trivier - Saint-Christophe	71.0	308	145	15	10	enterré	735
71215	Gergy	traversant	Canalisation	Saint-Christophe - Magny	69.7	308	145	15	10	enterré	5 600
71215	Gergy	traversant	Installation Annexe	Chambre à vannes Gergy	/	/	55	15	10	/	0
71261	Loisy	traversant	Canalisation	Saint-Trivier - Saint-Christophe	71.0	308	145	15	10	enterré	1 525
71333	Osion	impactant	Canalisation	Saint-Christophe - Magny	69.7	308	145	15	10	enterré	0

notre arrêté en date de ce jour

Mâcon, le 05 NOV. 2019

Pour le préfet,
le secrétaire général de la
préfecture de Saône-et-Loire

David-Anthony DELAYGNET

Annexe 1 : caractéristiques des ouvrages du Service National des Oléoducs Interalliés par communes (6/7)

INSEE	COMMUNE	INFLUENCE	TYPE D'OUVRAGE	NOM de L'OUVRAGE	PMS	DN	SUP 1	SUP 2	SUP 3	IMPLANTATION	LONGUEUR en mètres
71336	Oucoux-sur-Saône	traversant	Canalisation	Saint-Trivier - Saint-Christophe	71.0	308	145	15	10	enterré	1 254
71459	Préty	traversant	Canalisation	Saint-Trivier - Saint-Christophe	71.0	308	145	15	10	enterré	2 385
71366	Kateneille	traversant	Canalisation	Saint-Trivier - Saint-Christophe	71.0	308	145	15	10	enterré	1 427
71398	Saint-Christophe-en-Bresse	traversant	Canalisation	Saint-Christophe - Magny	69.7	308	145	15	10	enterré	2 970
71398	Saint-Christophe-en-Bresse	traversant	Canalisation	Saint-Trivier - Saint-Christophe	71.0	308	145	15	10	enterré	2 455
71398	Saint-Christophe-en-Bresse	traversant	Installation Annexe	Chambre à vannes St Christophe Nord	/	/	55	15	10	/	0
71398	Saint-Christophe-en-Bresse	traversant	Installation Annexe	Chambre à vannes St Christophe Sud	/	/	55	15	10	/	0
71398	Saint-Christophe-en-Bresse	traversant	Installation Annexe	Station de pompage Saint Christophe en Bresse	/	/	65	15	10	/	0
71420	Saint-Germain-du-Plain	traversant	Canalisation	Saint-Trivier - Saint-Christophe	71.0	308	145	15	10	enterré	2 986
71423	Saint-Gervais-en-Vallière	traversant	Canalisation	Saint-Christophe - Magny	69.7	308	145	15	10	enterré	4 445

Annexe 1 : caractéristiques des ouvrages du Service National des Oléoducs Interalliés par communes (7/7)

INSEC	COMMUNE	INFLUENCE	TYPE D'OUVRAGE	NOM de L'OUVRAGE	PMS	DN	SUP 1	SUP 2	SUP 3	IMPLANTATION	LONGUEUR en mètres
71502	Sassenay	traversant	Canalisation	Saint-Christophe - Mégny	69,7	308	145	15	10	enterré	5 500
71502	Sassenay	traversant	Installation Annexe	Chambre à yannes Sassenay	/	/	55	15	10	/	0
71522	Simandre	traversant	Canalisation	Saint-Trivier - Saint-Christophe	71,0	308	145	15	10	enterré	4 850
71549	La Truchère	impactant	Canalisation	Saint-Trivier - Saint-Christophe	71,0	308	145	15	10	enterré	0

Servitudes d'utilité publique autour des canalisations de transport de matières dangereuses



Oléoduc de l'ETAT exploité par TRAPIL
(Hydrocarbures liquides)
SERVITUDES D'UTILITE PUBLIQUE

Servitude I 3

Commune de : ⇒ L'ABERGEMENT DE CUISERY

Texte définissant les servitudes : ⇒ Pipeline de défense - articles L555-27 et R555-34 du code de l'environnement

Texte créant les servitudes de :

- ◆ Nom de l'ouvrage : ⇒ Oléoduc de Défense Commune (ODC)
- ◆ Tronçon de l'oléoduc : ⇒ FOS - LANGRES
- ◆ Décret du : ⇒ 14/05/56, modifié par les décrets du 29/12/1958, 02/08/1960, 09/05/1961 & 04/07/1964
- ◆ Les servitudes ont été établies soit par conventions passées à l'amiable, soit par ordonnances d'imposition. Dans les deux cas, les actes correspondants ont fait l'objet d'une publication au bureau des hypothèques.

Consistance des servitudes :

1°/ Dans une bande de 5 mètres de largeur (zone forte de protection) où sont enfouies les canalisations, il est interdit :

- ◆ D'édifier une construction en dur même si ses fondations ont une profondeur inférieure à 0,60 mètre.
- ◆ D'effectuer des travaux de toute nature y compris les façons culturales à plus de 0,60 mètre.

2°/ L'exploitant de la canalisation a le droit, à l'intérieur d'une bande de terrain de 12 mètres de largeur garantie par la servitude de passage au profit de l'état

- ◆ D'accéder en tout temps, en particulier pour effectuer les travaux d'entretien et de réparation ;
- ◆ D'essarter tous arbres et arbustes ;
- ◆ De construire, en limite des parcelles cadastrales, des bornes ou balises indiquant l'emplacement de la conduite.

3°/ Les propriétaires ou leurs ayant droits sont tenus de :

- ◆ Ne procéder à aucune plantation d'arbres dans la bande de 12 mètres ;
- ◆ S'abstenir de tout acte de nature à nuire au bon fonctionnement, à l'entretien et à la conservation de l'ouvrage¹ ;
- ◆ Dénoncer, en cas de vente ou d'échange de parcelles en cause, la servitude dont elles sont grevées.

Service bénéficiaire des servitudes et gestionnaire de l'oléoduc à l'échelon central :

SERVICE NATIONAL DES OLEODUCS INTERALLIES
Ministère de la Transition Ecologique, de l'Energie, du Climat et de la Prévention des Risques
Tour Séquoïa
92055 LA DEFENSE CEDEX

Service exploitant à consulter pour l'accomplissement des formalités préalables à la réalisation des travaux exécutés à proximité du pipeline (Décret n° 2011-1241 du 05 octobre 2011 - Arrêté du 15 février 2012) ainsi que l'obtention de tous renseignements sur la conduite et notamment son emplacement :

MONSIEUR LE DIRECTEUR DE LA DIVISION DES OLEODUCS DE DEFENSE COMMUNE
22B Route de Demigny – Champforgeuil
C.S. 30081
71103 CHALON SUR SAONE CEDEX

(1) Les abris de jardins, de chasse et de pêche, clôtures et murets, établis dans une bande de 5 mètres centrée sur la canalisation, empêchent la surveillance continue de celle-ci. En conséquence, leur établissement est soumis à accord préalable



Liberté • Égalité • Fraternité

RÉPUBLIQUE FRANÇAISE

PRÉFET DE SAÛNE-ET-LOIRE

MINISTÈRE DE L'ÉCARTONNEMENT
L'ÉNERGIE
L'ÉQUIPEMENT
L'ÉCARTONNEMENT

Service Prévention des Risques
Département Risques Industriels
Rôle des Risques Industriels

ARRÊTÉ PRÉFECTORAL n° 11-2019 / 11-05-05/2

**Instituant des servitudes d'utilité
publique prenant en compte la maîtrise
des risques autour des canalisations de
transport d'hydrocarbures du Service
National des Oléoducs de Défense
Interalliés (SNOI) dans le département de
Saône-et-Loire**

**Le Préfet de Saône-et-Loire
Chevalier de la Légion d'Honneur
Chevalier de l'Ordre National du Mérite**

Vu le code de l'environnement, et notamment ses articles L.555-16, R.555-30, R.555-30-1 et R.555-31 ;

Vu le code de l'urbanisme notamment ses articles L.101-2, L.132-1, L.132-2, L.151-1 et suivants, L.153-60, L.161-1 et suivants, L.163-10, R.431-16 ;

Vu le code de la construction et de l'habitation, notamment ses articles R.122-22 et R.123-46 ;

Vu l'arrêté du 5 mars 2014 définissant les modalités d'application du chapitre V du titre V du livre V du code de l'environnement et portant règlement de la sécurité des canalisations de transport de gaz naturel ou assimilé, d'hydrocarbures et de produits chimiques ;

Vu l'étude de dangers du transporteur du 1^{er} avril 2015 ;

Vu les courriers transmis le 17 mai 2019 aux maires dont la liste figure en annexe ;

Vu les réponses formulées par les maires à ces courriers ;

Vu le rapport de la Direction régionale de l'environnement, de l'aménagement et du logement de Bourgogne-Franche-Comté en date du 2 octobre 2019 ;

Vu l'avis favorable émis par le Conseil départemental de l'environnement et des risques sanitaires et technologiques de Saône-et-Loire le 15 octobre 2019 ;

Considérant que selon l'article L.555-16 du code de l'environnement, les canalisations de transport de gaz naturel ou assimilé, d'hydrocarbures et de produits chimiques doivent faire

L'objet d'institution de servitudes d'utilité publique relatives à la maîtrise de l'urbanisation en raison des dangers et des inconvénients qu'elles présentent ;

Considérant que selon l'article R. 555-30 b du code de l'environnement pris en application du troisième alinéa de l'article L. 555-16, trois périmètres à l'intérieur desquels s'appliquent les dispositions en matière de maîtrise de l'urbanisation, sont définis ; les critères de ces périmètres sont déterminés par les risques susceptibles d'être créés par une canalisation de transport en service, notamment les risques d'incendie, d'explosion ou d'émanation de produits toxiques, menaçant gravement la santé ou la sécurité des personnes ;

SUR proposition de Monsieur le Secrétaire Général de la préfecture de Saône-et-Loire ,

ARRÊTÉ

Article 1^{er}

Des servitudes d'utilité publique (SUP) sont instituées dans les zones d'effets générées par les phénomènes dangereux susceptibles de se produire sur les canalisations de transport, propriétés du **Service National des Oléoducs Interalliés, Tour Séquoia, place des Carpeaux, 92800 Puteaux** décrites ci-après, conformément aux distances figurant dans les tableaux ci-dessous et reproduites sur les cartes annexées⁽¹⁾ au présent arrêté.

Seules les distances SUP1 sont reproduites dans la carte annexée au présent arrêté. Les restrictions supplémentaires fixées par l'article 2 pour les projets d'urbanisme dont l'emprise atteint les SUP2 ou SUP3 sont mises en œuvre dans le cadre de l'instruction de l'analyse de compatibilité obligatoire pour tout projet dont l'emprise atteint la SUP1.

Dans le tableau annexé au présent arrêté figurent, par commune :

- PMS : Pression Maximale de Service de la canalisation (bar) ;
- DN : Diamètre Nominal de(s) la canalisation(s) (mm) ;
- Distances S.U.P. : Distances en mètres de part et d'autre de la canalisation définissant les limites des zones concernées par les servitudes d'utilité publique.

En cas d'écart entre les valeurs des distances SUP figurant dans les tableaux en annexe et la représentation cartographique des SUP telle qu'annexée au présent arrêté, les valeurs des tableaux font foi, appliquées au tracé réel des canalisations concernés.

NOTA : Si la SUP1 du tracé adjacent est plus large que celle de l'installation annexe, c'est elle qui doit être prise en compte au droit de l'installation annexe.

Article 2

Conformément à l'article R.555-30 b) du code de l'environnement, les servitudes sont les suivantes, en fonction des zones d'effets :

Servitude SUP1, correspondant à la zone d'effets létaux (PEL) du phénomène dangereux de référence majorant au sens de l'article R.555-10-1 du code de l'environnement :

La délivrance d'un permis de construire relatif à un établissement recevant du public susceptible de recevoir plus de 100 personnes ou à un immeuble de grande hauteur et son ouverture sont subordonnées à la fourniture d'une analyse de compatibilité ayant reçu l'avis favorable du transporteur (TRAPIL-ODC, 22 B route de Demigny, Champforgeuil, CS 30081 - 71103 CHALON-SUR-SAÔNE Cedex) ou, en cas d'avis défavorable du transporteur, l'avis favorable du Préfet rendu au vu de l'expertise mentionnée au III de l'article R.555-31 du code de l'environnement.

L'analyse de compatibilité est établie conformément aux dispositions de l'arrêté ministériel du 5 mars 2014 susvisé.

Servitude SUP2, correspondant à la zone d'effets létaux (PEL) du phénomène dangereux de référence réduit au sens de l'article R.555-10-1 du code de l'environnement :

L'ouverture d'un établissement recevant du public susceptible de recevoir plus de 300 personnes ou d'un immeuble de grande hauteur est interdite.

Servitude SUP3, correspondant à la zone d'effets létaux significatifs (ELS) du phénomène dangereux de référence réduit au sens de l'article R.555-10-1 du code de l'environnement :

L'ouverture d'un établissement recevant du public susceptible de recevoir plus de 100 personnes ou d'un immeuble de grande hauteur est interdite.

Article 3

Conformément à l'article R.555-30-1 du code de l'environnement, le maire informe le transporteur de toute demande de permis de construire, de certificat d'urbanisme opérationnel ou de permis d'aménager concernant un projet situé dans l'une des zones définies à l'article 2.

Article 4

Les servitudes instituées par le présent arrêté sont annexées aux plans locaux d'urbanisme et aux cartes communales des communes concernées conformément aux articles L.151-43, L.153-60, L.161-1 et L163-10 du code de l'urbanisme.

Article 5

En application du R554-60 du code de l'environnement, le présent arrêté sera publié au recueil des actes administratifs et sur le site internet de la Préfecture de Saône-et-Loire et adressé aux maires des communes figurant en annexe 1.

Article 6

Cet arrêté pourra faire l'objet d'un recours contentieux auprès du tribunal administratif de Dijon dans un délai de deux mois à compter de sa publication.

Article 7

Monsieur le Secrétaire Général de la Préfecture de Saône-et-Loire, le président de l'établissement public compétent ou les maires des communes figurant en annexe 1, le Directeur Départemental des Territoires de la Saône-et-Loire, le Directeur Régional de l'Environnement, de l'Aménagement et du Logement de Bourgogne-Franche-Comté sont chargés chacun en ce qui le concerne de l'exécution du présent arrêté dont une copie leur sera adressée, ainsi qu'au directeur de TRAPIL-ODC.

Fait à Mâcon, le 05 NOV. 2019

LE PRÉFET

Pour le préfet,
le secrétaire général de la
préfecture de Saône-et-Loire

David-Antoine DELAVOËT

(1) La carte annexée au présent arrêté peut être consultée dans les services de :

- la préfecture de Saône-et-Loire
- la direction régionale de l'environnement, de l'aménagement et du logement Bourgogne-Franche-Comté
- l'établissement public compétent ou la mairie concernée

Annexe 1 : caractéristiques des ouvrages du Service National des Oléoducs Interalliés par communes (5/7)

INSEE	COMMUNE	INFLUENCE	TYPE D'OUVRAGE	NOM de L'OUVRAGE	PMS	DN	SUP 1	SUP 2	SUP 3	IMPLANTATION	LONGUEUR en mètres
71001	L'Abergement-de-Cuisery	traversant	Canalisation	Saint-Trivier - Saint-Christophe	71.0	308	145	15	10	enterré	3 377
71003	Allerey-sur-Saône	traversant	Canalisation	Saint-Christophe - Magny	69.7	308	145	15	10	enterré	2 787
71004	Allériot	traversant	Canalisation	Saint-Christophe - Magny	69.7	308	145	15	10	enterré	4 821
71004	Allériot	traversant	Installation Annexe	Chambre à vannes Alleriot	/	/	55	15	10	/	0
71023	Baudrières	traversant	Canalisation	Saint-Trivier - Saint-Christophe	71.0	308	145	15	10	enterré	6 673
71117	Châtenoy-en-Bresse	impactant	Canalisation	Saint-Christophe - Magny	69.7	308	145	15	10	enterré	0
71158	Cuisery	traversant	Canalisation	Saint-Trivier - Saint-Christophe	71.0	308	145	15	10	enterré	735
71215	Gergy	traversant	Canalisation	Saint-Christophe - Magny	69.7	308	145	15	10	enterré	5 600
71215	Gergy	traversant	Installation Annexe	Chambre à vannes Gergy	/	/	55	15	10	/	0
71261	Loisy	traversant	Canalisation	Saint-Trivier - Saint-Christophe	71.0	308	145	15	10	enterré	1 525
71333	Osion	impactant	Canalisation	Saint-Christophe - Magny	69.7	308	145	15	10	enterré	0

notre arrêté en date de ce jour

Mâcon, le 05 NOV. 2019

Pour le préfet,
le secrétaire général de la
préfecture de Saône-et-Loire

David-Anthony DELAYGNET

Annexe 1 : caractéristiques des ouvrages du Service National des Oléoducs Interalliés par communes (6/7)

INSEE	COMMUNE	INFLUENCE	TYPE D'OUVRAGE	NOM de L'OUVRAGE	PMS	DN	SUP 1	SUP 2	SUP 3	IMPLANTATION	LONGUEUR en mètres
71336	Oucoux-sur-Saône	traversant	Canalisation	Saint-Trivier - Saint-Christophe	71.0	308	145	15	10	enterré	1 254
71459	Préty	traversant	Canalisation	Saint-Trivier - Saint-Christophe	71.0	308	145	15	10	enterré	2 385
71366	Kateneille	traversant	Canalisation	Saint-Trivier - Saint-Christophe	71.0	308	145	15	10	enterré	1 427
71398	Saint-Christophe-en-Bresse	traversant	Canalisation	Saint-Christophe - Magny	69.7	308	145	15	10	enterré	2 970
71398	Saint-Christophe-en-Bresse	traversant	Canalisation	Saint-Trivier - Saint-Christophe	71.0	308	145	15	10	enterré	2 455
71398	Saint-Christophe-en-Bresse	traversant	Installation Annexe	Chambre à vannes St Christophe Nord	/	/	55	15	10	/	0
71398	Saint-Christophe-en-Bresse	traversant	Installation Annexe	Chambre à vannes St Christophe Sud	/	/	55	15	10	/	0
71398	Saint-Christophe-en-Bresse	traversant	Installation Annexe	Station de pompage Saint Christophe en Bresse	/	/	65	15	10	/	0
71420	Saint-Germain-du-Plain	traversant	Canalisation	Saint-Trivier - Saint-Christophe	71.0	308	145	15	10	enterré	2 986
71423	Saint-Gervais-en-Vallière	traversant	Canalisation	Saint-Christophe - Magny	69.7	308	145	15	10	enterré	4 445

Annexe 1 : caractéristiques des ouvrages du Service National des Oléoducs Interalliés par communes (7/7)

INSEC	COMMUNE	INFLUENCE	TYPE D'OUVRAGE	NOM de L'OUVRAGE	PMS	DN	SUP 1	SUP 2	SUP 3	IMPLANTATION	LONGUEUR en mètres
71502	Sassenay	traversant	Canalisation	Saint-Christophe - Mégnay	69,7	308	145	15	10	enterré	5 500
71502	Sassenay	traversant	Installation Annexe	Chambre à yannes Sassenay	/	/	55	15	10	/	0
71522	Simandre	traversant	Canalisation	Saint-Trivier - Saint-Christophe	71,0	308	145	15	10	enterré	4 890
71549	La Truchère	impactant	Canalisation	Saint-Trivier - Saint-Christophe	71,0	308	145	15	10	enterré	0

Servitudes d'utilité publique autour des canalisations de transport de matières dangereuses



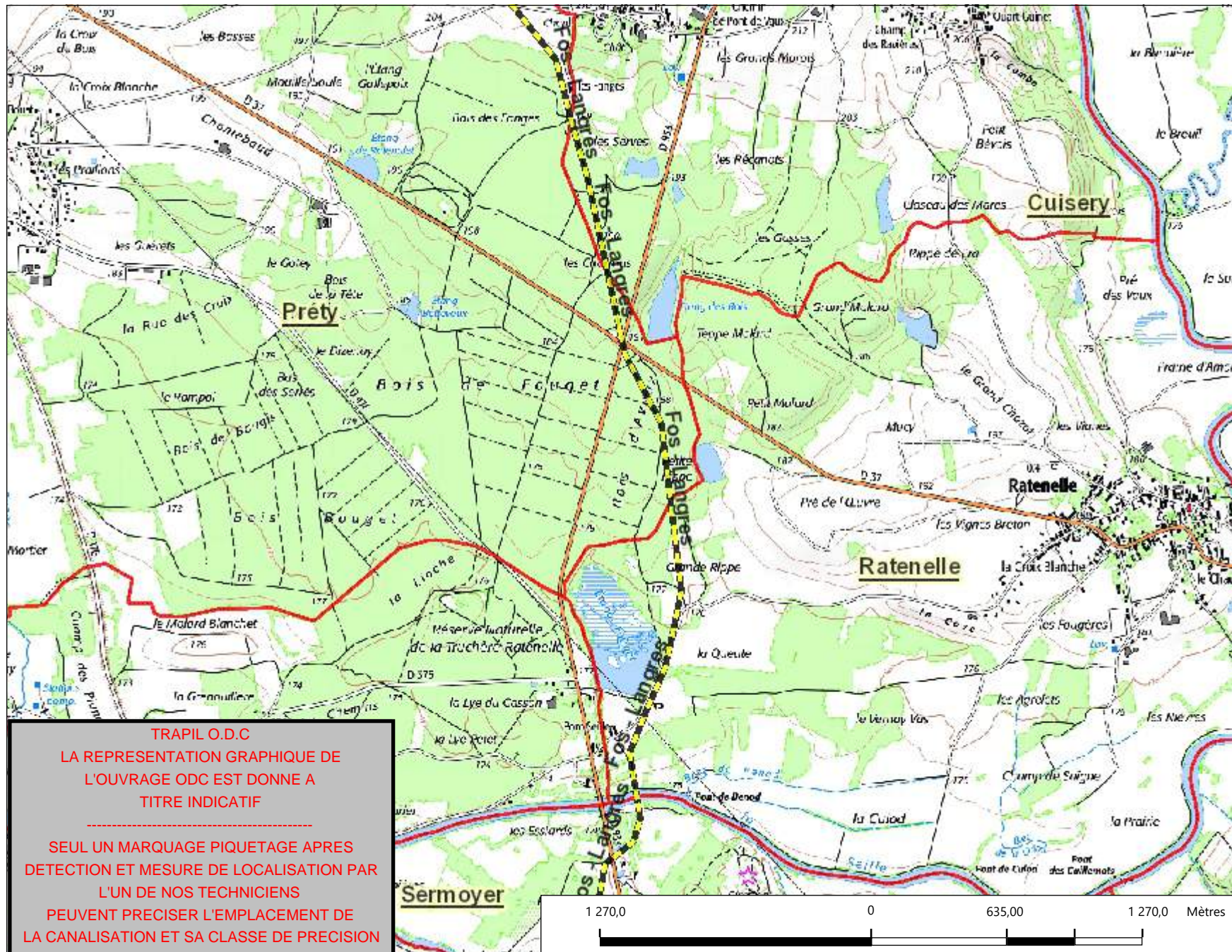

Légende

- Tracé ODC; SEO
- Tracé PPS/PPV
- Limite communale

**PIPELINE À
HYDROCARBURES LIQUIDES**

Code de l'environnement (décret n° 2011-1241 du 5 octobre 2011 modifié).

Toute collectivité territoriale, maître d'ouvrage, maître d'œuvre, exploitant de réseaux, entreprise du bâtiment ou de travaux publics, agriculteur, particulier, ou autres envisageant de réaliser des travaux, a l'obligation de les déclarer par consultation préalable du guichet unique à l'adresse internet suivante ou par l'intermédiaire de prestataires d'aide à la déclaration :

<http://www.reseaux-et-canalisation.ineris.fr>

TRAPIL ODC
C.S. 30081
71103 CHALON-SUR-SAONE CEDEX
Tél: 03.85.42.10.09 Mail:
odclignes@trapil.com

1: 25 000

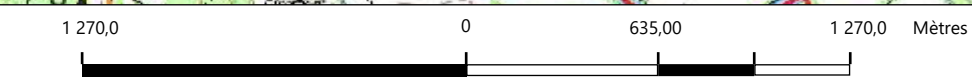

TRAPIL O.D.C
LA REPRESENTATION GRAPHIQUE DE
L'OUVRAGE ODC EST DONNE A
TITRE INDICATIF

SEUL UN MARQUAGE PIQUETAGE APRES
DETECTION ET MESURE DE LOCALISATION PAR
L'UN DE NOS TECHNICIENS
PEUVENT PRECISER L'EMPLACEMENT DE
LA CANALISATION ET SA CLASSE DE PRECISION

Extrait ©IGN SCAN 25 & BD TOPO & BD ORTHO & BD PARCELLAIRE.
Aucune reproduction ni communication ne peut être effectuée à des tiers sans autorisation écrite de la société TRAPIL.

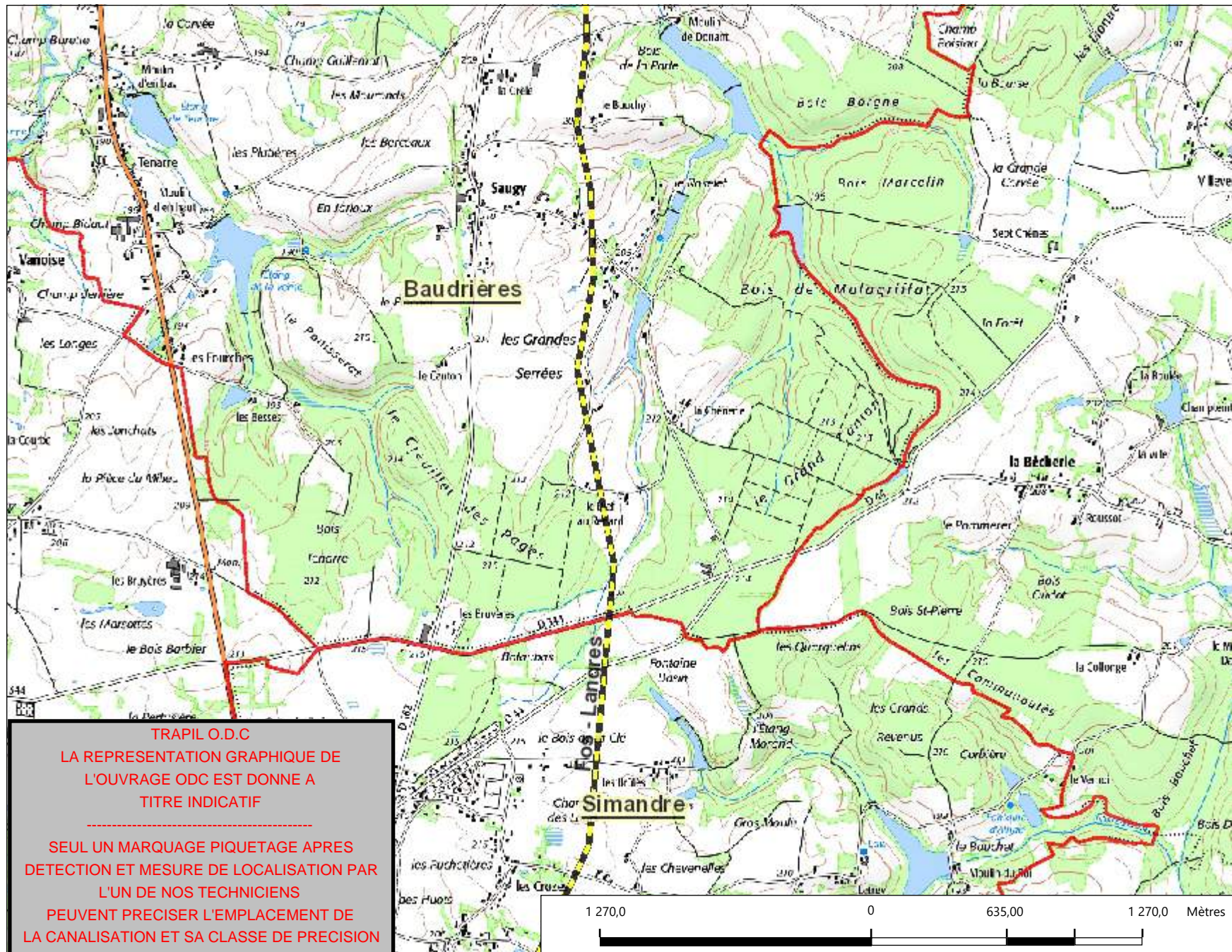

Légende

- Tracé ODC; SEO
- Tracé PPS/PPV
- Limite communale

**PIPELINE À
HYDROCARBURES LIQUIDES**

Code de l'environnement (décret n° 2011-1241 du 5 octobre 2011 modifié).

Toute collectivité territoriale, maître d'ouvrage, maître d'œuvre, exploitant de réseaux, entreprise du bâtiment ou de travaux publics, agriculteur, particulier, ou autres envisageant de réaliser des travaux, a l'obligation de les déclarer par consultation préalable du guichet unique à l'adresse internet suivante ou par l'intermédiaire de prestataires d'aide à la déclaration : <http://www.reseaux-et-canalisation.ineris.fr>

TRAPIL ODC
C.S. 30081
71103 CHALON-SUR-SAONE CEDEX
Tél: 03.85.42.10.09 Mail: odclignes@trapil.com

1: 25 000

Extrait ©IGN SCAN 25 & BD TOPO & BD ORTHO & BD PARCELLAIRE.
Aucune reproduction ni communication ne peut être effectuée à des tiers sans autorisation écrite de la société TRAPIL.

TRAPIL O.D.C
LA REPRESENTATION GRAPHIQUE DE L'OUVRAGE ODC EST DONNE A TITRE INDICATIF

SEUL UN MARQUAGE PIQUETAGE APRES DETECTION ET MESURE DE LOCALISATION PAR L'UN DE NOS TECHNICIENS PEUVENT PRECISER L'EMPLACEMENT DE LA CANALISATION ET SA CLASSE DE PRECISION

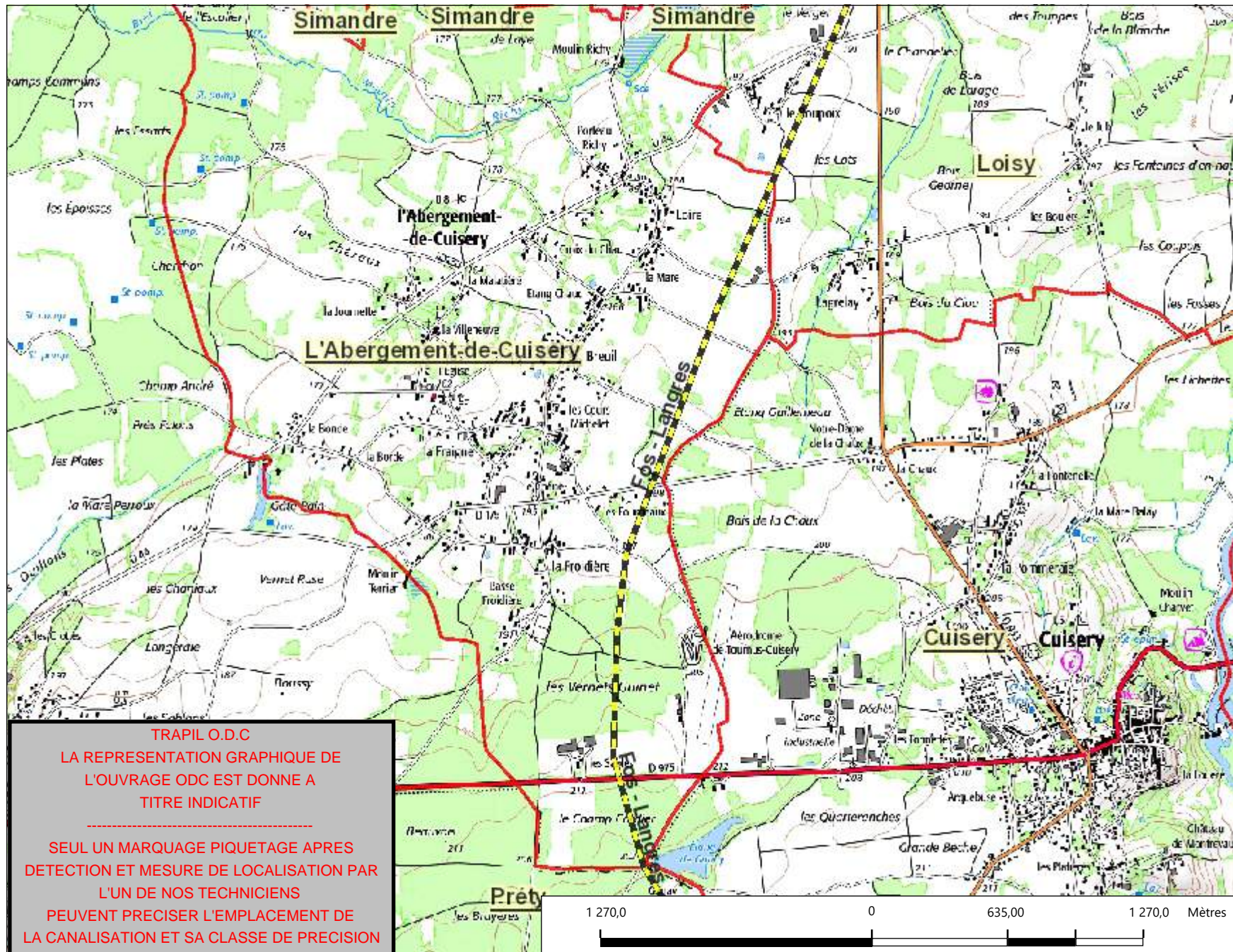

Légende

- Tracé ODC; SEO
- Tracé PPS/PPV
- Limite communale

PIPELINE À HYDROCARBURES LIQUIDES

Code de l'environnement (décret n° 2011-1241 du 5 octobre 2011 modifié).

Toute collectivité territoriale, maître d'ouvrage, maître d'œuvre, exploitant de réseaux, entreprise du bâtiment ou de travaux publics, agriculteur, particulier, ou autres envisageant de réaliser des travaux, a l'obligation de les déclarer par consultation préalable du guichet unique à l'adresse internet suivante ou par l'intermédiaire de prestataires d'aide à la déclaration :

<http://www.reseaux-et-canalizations.ineris.fr>

TRAPIL ODC

C.S. 30081

71103 CHALON-SUR-SAONE CEDEX

Tél: 03.85.42.10.09 Mail:

odclignes@trapil.com

1: 25 000



Extrait ©IGN SCAN 25 & BD TOPO & BD ORTHO & BD PARCELLAIRE.

Aucune reproduction ni communication ne peut être effectuée à des tiers sans autorisation écrite de la société TRAPIL.

TRAPIL O.D.C
 LA REPRESENTATION GRAPHIQUE DE
 L'OUVRAGE ODC EST DONNE A
 TITRE INDICATIF

SEUL UN MARQUAGE PIQUETAGE APRES
 DETECTION ET MESURE DE LOCALISATION PAR
 L'UN DE NOS TECHNICIENS
 PEUVENT PRECISER L'EMPLACEMENT DE
 LA CANALISATION ET SA CLASSE DE PRECISION

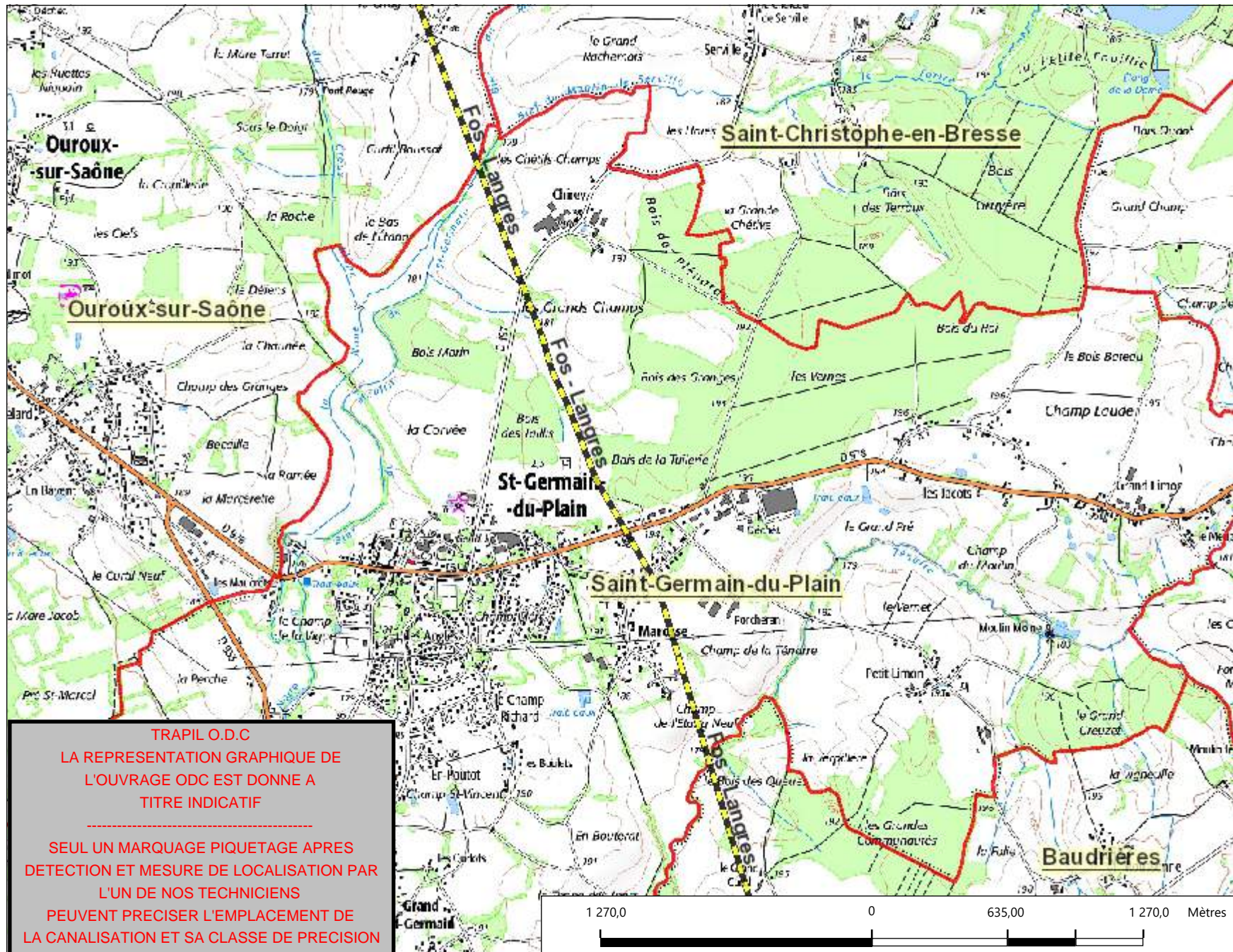

Légende

- Tracé ODC; SEO
- Tracé PPS/PPV
- Limite communale

PIPELINE À HYDROCARBURES LIQUIDES

Code de l'environnement (décret n° 2011-1241 du 5 octobre 2011 modifié).

Toute collectivité territoriale, maître d'ouvrage, maître d'œuvre, exploitant de réseaux, entreprise du bâtiment ou de travaux publics, agriculteur, particulier, ou autres envisageant de réaliser des travaux, a l'obligation de les déclarer par consultation préalable du guichet unique à l'adresse internet suivante ou par l'intermédiaire de prestataires d'aide à la déclaration :

<http://www.reseaux-et-canalisations.ineris.fr>

TRAPIL ODC

C.S. 30081

71103 CHALON-SUR-SAONE CEDEX

Tél: 03.85.42.10.09 Mail:

odclignes@trapil.com

1: 25 000



TRAPIL O.D.C
 LA REPRESENTATION GRAPHIQUE DE L'OUVRAGE ODC EST DONNE A TITRE INDICATIF

SEUL UN MARQUAGE PIQUETAGE APRES DETECTION ET MESURE DE LOCALISATION PAR L'UN DE NOS TECHNICIENS PEUVENT PRECISER L'EMPLACEMENT DE LA CANALISATION ET SA CLASSE DE PRECISION

Extrait ©IGN SCAN 25 & BD TOPO & BD ORTHO & BD PARCELLAIRE. Aucune reproduction ni communication ne peut être effectuée à des tiers sans autorisation écrite de la société TRAPIL.

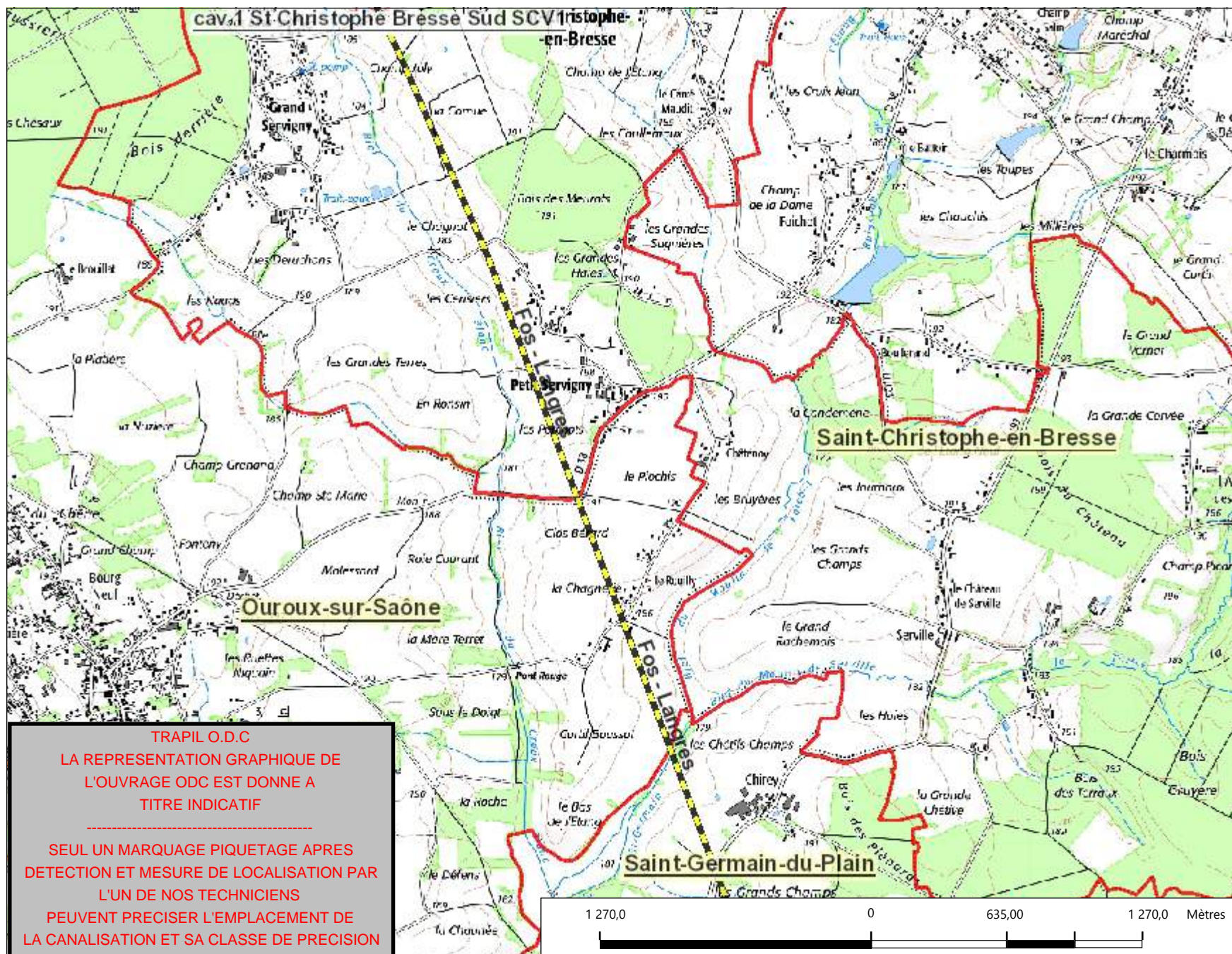

- Légende**
- Tracé ODC; SEO
 - Tracé PPS/PPV
 - Limite communale

PIPELINE À HYDROCARBURES LIQUIDES

Code de l'environnement (décret n° 2011-1241 du 5 octobre 2011 modifié).

Toute collectivité territoriale, maître d'ouvrage, maître d'œuvre, exploitant de réseaux, entreprise du bâtiment ou de travaux publics, agriculteur, particulier, ou autres envisageant de réaliser des travaux, a l'obligation de les déclarer par consultation préalable du guichet unique à l'adresse internet suivante ou par l'intermédiaire de prestataires d'aide à la déclaration :

<http://www.reseaux-et-canalisations.ineris.fr>

TRAPIL ODC

C.S. 30081

71103 CHALON-SUR-SAONE CEDEX

Tél: 03.85.42.10.09 Mail:

odclignes@trapil.com

1: 25 000





Extrait ©IGN SCAN 25 & BD TOPO & BD ORTHO & BD PARCELLAIRE.
Aucune reproduction ni communication ne peut être effectuée à des tiers sans autorisation écrite de la société TRAPIL.

TRAPIL O.D.C
LA REPRESENTATION GRAPHIQUE DE L'OUVRAGE ODC EST DONNE A TITRE INDICATIF

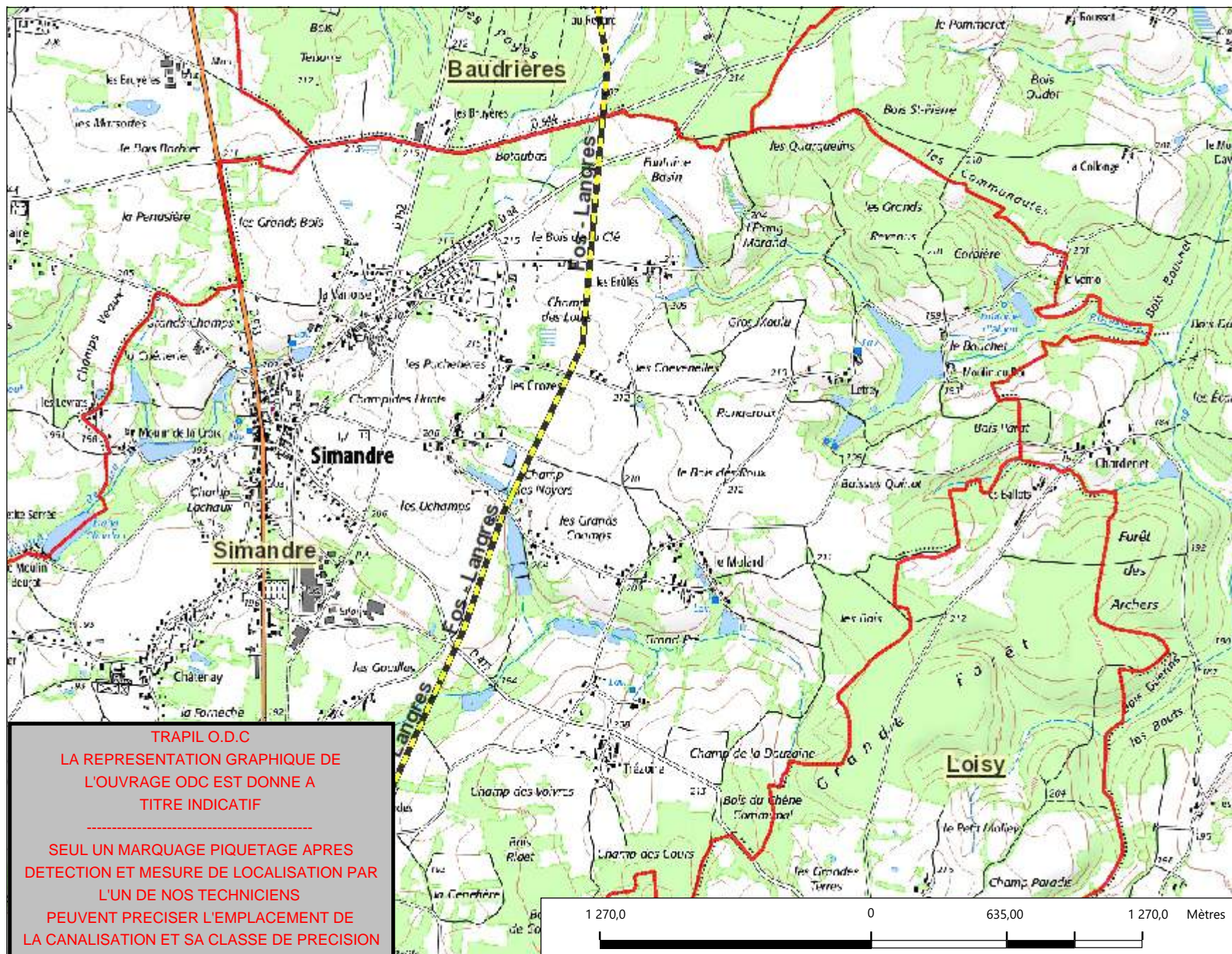
SEUL UN MARQUAGE PIQUETAGE APRES DETECTION ET MESURE DE LOCALISATION PAR L'UN DE NOS TECHNICIENS PEUVENT PRECISER L'EMPLACEMENT DE LA CANALISATION ET SA CLASSE DE PRECISION



Légende

-  Tracé ODC; SEO
-  Tracé PPS/PPV
-  Limite communale

PIPELINE À HYDROCARBURES LIQUIDES

Code de l'environnement (décret n° 2011-1241 du 5 octobre 2011 modifié).

Toute collectivité territoriale, maître d'ouvrage, maître d'œuvre, exploitant de réseaux, entreprise du bâtiment ou de travaux publics, agriculteur, particulier, ou autres envisageant de réaliser des travaux, a l'obligation de les déclarer par consultation préalable du guichet unique à l'adresse internet suivante ou par l'intermédiaire de prestataires d'aide à la déclaration :

<http://www.reseaux-et-canalisation.ineris.fr>

TRAPIL ODC

C.S. 30081

71103 CHALON-SUR-SAONE CEDEX

Tél: 03.85.42.10.09 Mail:

odclignes@trapil.com

1: 25 000



TRAPIL O.D.C
 LA REPRESENTATION GRAPHIQUE DE L'OUVRAGE ODC EST DONNE A TITRE INDICATIF

SEUL UN MARQUAGE PIQUETAGE APRES DETECTION ET MESURE DE LOCALISATION PAR L'UN DE NOS TECHNICIENS PEUVENT PRECISER L'EMPLACEMENT DE LA CANALISATION ET SA CLASSE DE PRECISION

Extrait ©IGN SCAN 25 & BD TOPO & BD ORTHO & BD PARCELLAIRE. Aucune reproduction ni communication ne peut être effectuée à des tiers sans autorisation écrite de la société TRAPIL.

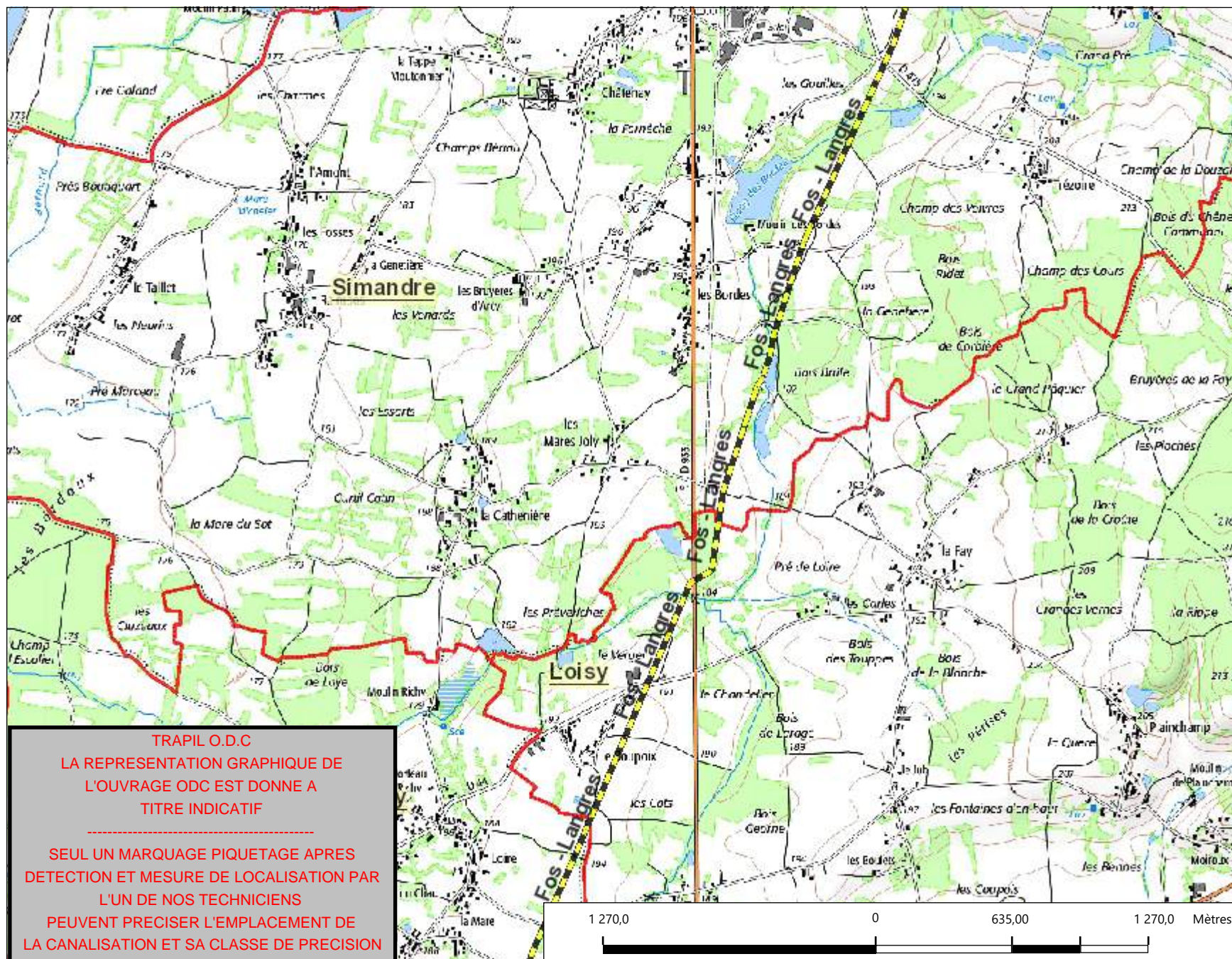

- Légende**
- Tracé ODC; SEO
 - Tracé PPS/PPV
 - Limite communale

PIPELINE À HYDROCARBURES LIQUIDES

Code de l'environnement (décret n° 2011-1241 du 5 octobre 2011 modifié).
 Toute collectivité territoriale, maître d'ouvrage, maître d'œuvre, exploitant de réseaux, entreprise du bâtiment ou de travaux publics, agriculteur, particulier, ou autres envisageant de réaliser des travaux, a l'obligation de les déclarer par consultation préalable du guichet unique à l'adresse internet suivante ou par l'intermédiaire de prestataires d'aide à la déclaration : <http://www.reseaux-et-canalizations.ineris.fr>

TRAPIL ODC
 C.S. 30081
 71103 CHALON-SUR-SAONE CEDEX
 Tél: 03.85.42.10.09 Mail: odclignes@trapil.com



1: 25 000

TRAPIL O.D.C
 LA REPRESENTATION GRAPHIQUE DE L'OUVRAGE ODC EST DONNE A TITRE INDICATIF

SEUL UN MARQUAGE PIQUETAGE APRES DETECTION ET MESURE DE LOCALISATION PAR L'UN DE NOS TECHNICIENS PEUVENT PRECISER L'EMPLACEMENT DE LA CANALISATION ET SA CLASSE DE PRECISION

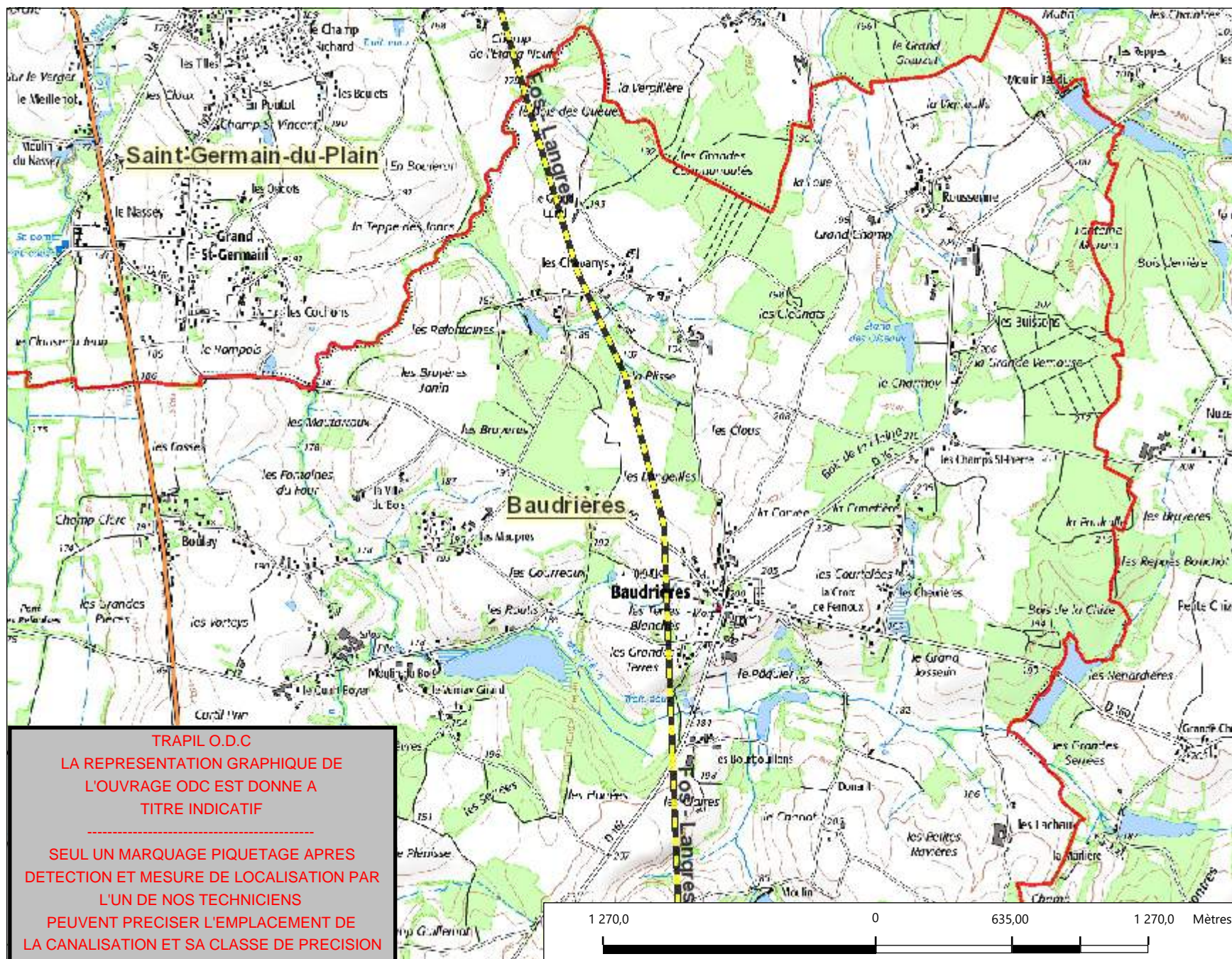
Extrait ©IGN SCAN 25 & BD TOPO & BD ORTHO & BD PARCELLAIRE.
 Aucune reproduction ni communication ne peut être effectuée à des tiers sans autorisation écrite de la société TRAPIL.



- Légende**
-  Tracé ODC; SEO
 -  Tracé PPS/PPV
 -  Limite communale

PIPELINE À HYDROCARBURES LIQUIDES

Code de l'environnement (décret n° 2011-1241 du 5 octobre 2011 modifié).

Toute collectivité territoriale, maître d'ouvrage, maître d'œuvre, exploitant de réseaux, entreprise du bâtiment ou de travaux publics, agriculteur, particulier, ou autres envisageant de réaliser des travaux, a l'obligation de les déclarer par consultation préalable du guichet unique à l'adresse internet suivante ou par l'intermédiaire de prestataires d'aide à la déclaration :

<http://www.reseaux-et-canalisation.ineris.fr>

TRAPIL ODC

C.S. 30081

71103 CHALON-SUR-SAONE CEDEX

Tél: 03.85.42.10.09 Mail:

odclignes@trapil.com

1: 25 000



TRAPIL O.D.C
 LA REPRESENTATION GRAPHIQUE DE L'OUVRAGE ODC EST DONNE A TITRE INDICATIF

SEUL UN MARQUAGE PIQUETAGE APRES DETECTION ET MESURE DE LOCALISATION PAR L'UN DE NOS TECHNICIENS PEUVENT PRECISER L'EMPLACEMENT DE LA CANALISATION ET SA CLASSE DE PRECISION

Extrait ©IGN SCAN 25 & BD TOPO & BD ORTHO & BD PARCELLAIRE. Aucune reproduction ni communication ne peut être effectuée à des tiers sans autorisation écrite de la société TRAPIL.

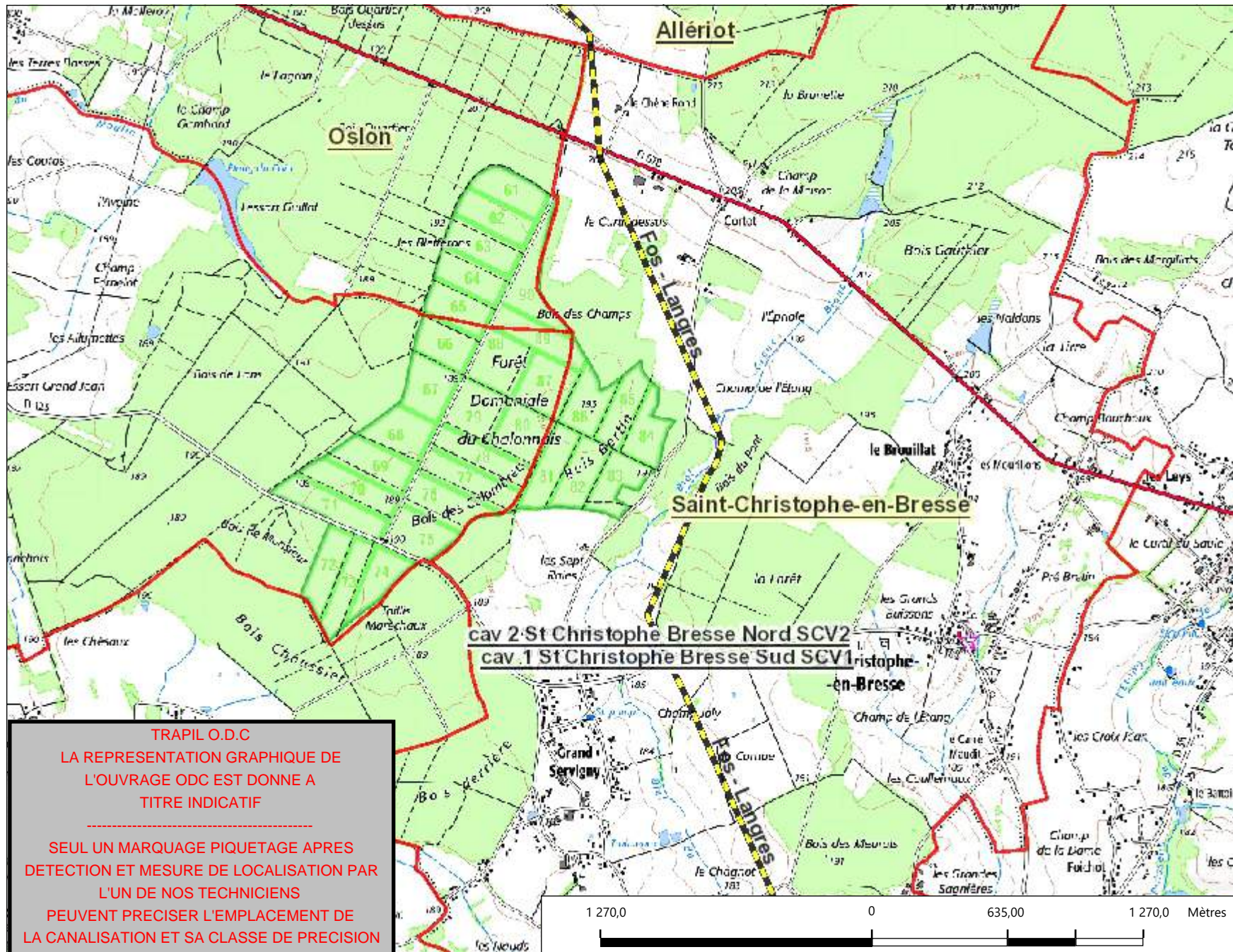

Légende

- Tracé ODC; SEO
- Tracé PPS/PPV
- Limite communale

**PIPELINE À
HYDROCARBURES LIQUIDES**

Code de l'environnement (décret n° 2011-1241 du 5 octobre 2011 modifié).
 Toute collectivité territoriale, maître d'ouvrage, maître d'œuvre, exploitant de réseaux, entreprise du bâtiment ou de travaux publics, agriculteur, particulier, ou autres envisageant de réaliser des travaux, a l'obligation de les déclarer par consultation préalable du guichet unique à l'adresse internet suivante ou par l'intermédiaire de prestataires d'aide à la déclaration : <http://www.reseaux-et-canalisation.ineris.fr>

TRAPIL ODC
 C.S. 30081
 71103 CHALON-SUR-SAONE CEDEX
 Tél: 03.85.42.10.09 Mail: odclignes@trapil.com

1: 25 000

Extrait ©IGN SCAN 25 & BD TOPO & BD ORTHO & BD PARCELLAIRE.
 Aucune reproduction ni communication ne peut être effectuée à des tiers sans autorisation écrite de la société TRAPIL.

TRAPIL O.D.C
 LA REPRESENTATION GRAPHIQUE DE L'OUVRAGE ODC EST DONNE A TITRE INDICATIF

SEUL UN MARQUAGE PIQUETAGE APRES DETECTION ET MESURE DE LOCALISATION PAR L'UN DE NOS TECHNICIENS PEUVENT PRECISER L'EMPLACEMENT DE LA CANALISATION ET SA CLASSE DE PRECISION

