



PROJET DE PARC EOLIEN des Ormeaux
Commune de Sceaux-du-Gâtinais (45)
Bilan de concertation

Rapport d'étude
Version :
Date :
Commanditaire :

Bilan de concertation
V1
27/10/2025
Elicio France

PIECE
9.4

ETD Brest

Pôle d'innovation de Mescoat
29800 LANDERNEAU
Tél : +33 (0)2 98 30 36 82
Fax : +33 (0)2 98 30 35 13

ETD Amiens

4 rue de la Poste
BP 30015
80160 CONTY
Tél : +33 (0)3 22 46 99 07

Parc éolien des Ormeaux
Département du Loiret
Commune de Sceaux-du-Gâtinais

Bilan des démarches d'information et de concertation volontaire

Octobre 2025

Maître d'ouvrage : Société Elicio



Table des matières

Introduction.....	3
Contexte	4
La zone d’implantation potentielle	4
Rappel de l’historique du projet.....	4
Démarche d’information et de concertation volontaire et réglementaire.....	6
Rencontres avec les élus	6
Permanence d’information et réunion publique	8
Porte-à-porte.....	9
Les outils d’information.....	11
Les actions à venir	13

Introduction

Dès 2019, la société Elicio France a identifié une zone favorable au développement éolien sur la commune de Sceaux-du-Gâtinais dans le département du Loiret (45).

Dans le cadre du projet éolien des Ormeaux et dans une démarche de transparence, notre société a tenu à ce que chaque personne ou entité, concernée directement ou non par le projet, puisse s'informer, s'exprimer et contribuer aux réflexions autour du projet.

Nous avons veillé à développer un projet en cohérence avec les exigences réglementaires et conforme aux attentes des services de l'Etat. Pour cela, nous avons tenu informés les élus de la commune d'implantation de l'avancement du projet avec la mise en place d'une démarche d'information et de concertation volontaire.

Cette concertation volontaire s'est déroulée en dehors du cadre de concertation préalable de l'article L.121-16 du Code de l'environnement et a eu pour but de pouvoir :

- Informer le public et les élus locaux sur l'état d'avancement du projet,
- Rassurer les riverains et citoyens de la commune sur les éventuelles nuisances/impacts,
- Définir un projet de moindre impact en prenant en compte les contraintes locales,
- Répondre aux attentes des Services de l'Etat et obligations réglementaires en vigueur, ainsi qu'aux remarques soulevées durant l'enquête publique de 2023.

Le projet retenu, à l'issue de cette démarche et des échanges avec les services instructeurs, tenant également compte des recommandations des différentes études qui ont été menées, aboutit à un projet de trois éoliennes et un poste de livraison. Les éoliennes envisagées dans le cadre de l'étude mesurent au maximum 180 mètres haut de pale. Chaque éolienne dispose d'une capacité maximale de 5 MW conférant au parc une capacité maximale totale de 15 MW.

Contexte

La zone d’implantation potentielle

La société Elicio est attentive à chaque justification du choix d’une site éolien, en se basant sur des critères tels que :



Ainsi, l’implantation d’un parc éolien sur la zone des Ormeaux, relève d’un compromis entre :

- Les orientations et objectifs des documents de planification,
- La présence de contraintes techniques, environnementales et paysagères moindres et maîtrisables,
- Un ratio de rendement et viabilité énergétique compatible avec le cadre de vie local.

Rappel de l’historique du projet

En 2019, la société Elicio a identifié une zone d’études présentant un potentiel éolien favorable avec une hauteur de 180 mètres bout de pale. A la suite de la consultation des différents organismes externes tels que la DGAC, l’armée etc., et après la prise de contact avec la mairie de Sceaux-du-Gâtinais, les propriétaires fonciers et exploitants agricoles ont été contactés afin de contractualiser les accords nécessaires à la maîtrise foncière.

Après l’obtention de la maîtrise foncière, les premières études (vent, écologie, paysage, acoustique) ont été lancées. A l’issue de ces analyses, un projet composé de cinq éoliennes a été élaboré, et un dossier de demande d’autorisation environnementale a été déposé le 7 janvier 2022 auprès des services instructeurs de la préfecture du Loiret.

Ce dossier a été jugé recevable et une enquête publique s’est tenue en mars 2023. Toutefois, cette enquête publique a abouti à un avis défavorable de la Commission d’enquête. En effet, plusieurs

remarques ont été formulées, notamment en lien avec le paysage, le cadre de vie et les enjeux environnementaux.

En réponse à ces observations, la société Elicio a décidé de retirer sa demande d'autorisation afin de retravailler le projet dans une configuration mieux adaptée au territoire. Ainsi, la majorité des sujets ont été pris en considération lors de l'élaboration des nouvelles implantations du projet éolien des Ormeaux.

Ainsi, à la fin de l'année 2024 et au début de l'année 2025, un projet composé de trois éoliennes s'est concrétisé, ouvrant la voie à la poursuite de la démarche d'information et de concertation initiée depuis 2019, et menée dès lors avec l'accompagnement de la société Demopolis Concertation, une agence de conseil en concertation et communication publique à haute valeur sociétale.

Ce projet a été présenté aux élus de la mairie de Sceaux-du-Gâtinais le jeudi 9 janvier 2025 ce qui a permis ensuite de fixer la date du Comité de projet qui s'est tenu le 17 février 2025.

Démarche d’information et de concertation volontaire et réglementaire

Différents formats de rencontres et d’échanges ont été proposés dans le cadre du projet éolien des Ormeaux à savoir :

- **Des rencontres avec les élus de la Commune de Sceaux-du-Gâtinais** : ces rencontres ont été l’occasion de partager les avancées du projet, de son évolution et de valider la démarche de concertation réalisée par Demopolis Concertation à partir de janvier 2025.
- **Permanence d’information et réunion publique** : ces moments d’échanges, ouverts à tous les acteurs locaux, ont permis de diffuser une information actualisée et de répondre aux questions relatives au projet et à l’éolien en général.
- **Des sessions de porte-à-porte** : réalisées sur le territoire de la commune de Sceaux-du-Gâtinais afin d’aller à la rencontre des habitants pour les informer sur le projet, recueillir leur avis et remarques.

Rencontres avec les élus

Tout au long de la phase de développement du projet des Ormeaux, Elicio a proposé plusieurs temps d’échanges avec les élus de la commune concernée par le projet afin les informer de l’avancement du projet et prendre en compte leurs questionnements.

- **Rappel de l’historique des échanges**

DATE	ACTIONS
Août 2019	Première rencontre avec les élus de la commune de Sceaux-du-Gâtinais : présentation du potentiel éolien de la commune et de la zone d’étude du projet.
Septembre 2020	Rencontre de la nouvelle Maire et de trois de ses adjoints afin de leur présenter le projet éolien des Ormeaux et l’état d’avancement des études.
Février 2021	Présentation du projet éolien au Président de la CC4V en présence de Madame le Maire de Sceaux-du-Gâtinais.
Mars 2021	Rencontre du Conseil municipal de Sceaux-du-Gâtinais afin de présenter les avancées sur le projet éolien des Ormeaux.
Avril 2021	Tenue d’un Pôle Energie renouvelable en préfecture du Loiret.
Septembre 2021	Rencontre avec le Conseil municipal de Sceaux-du-Gâtinais afin de présenter la demande de compléments de l’administration.
Du 10/01/2023 au 09/02/2024	Enquête publique : délibération défavorable de la commune de Sceaux-du-Gâtinais à propos du projet éolien des Ormeaux.
Février 2023	Retrait du dossier d’autorisation environnementale.
Mars 2023	Courrier à destination de la mairie de Sceaux-du-Gâtinais pour informer du retrait du dossier d’autorisation environnementale à la suite de l’enquête publique défavorable et proposition de rencontre sur la réflexion d’une nouvelle implantation.

Janvier 2025	Rencontre avec Madame le Maire de Sceaux-du-Gâtinais et une partie de son conseil municipal pour leur présenter l’implantation à trois éoliennes et la démarche de concertation qui va être mise en place par Demopolis Concertation et fixation de la date du Comité de projet.
Février 2025	Comité de projet en salle polyvalente de la Tourelle à Sceaux-du-Gâtinais.
Juin 2025	Tenue d’un second Pôle Energie Renouvelable en préfecture du Loiret

- **Présentation du projet du 9 janvier 2025**

Le projet des Ormeaux composé de trois éoliennes a fait l’objet d’une première présentation auprès de la Maire de Sceaux-du-Gâtinais et une partie de son Conseil municipal le 9 janvier 2025.

Cette réunion présentait trois objectifs principaux, à savoir :

- Informer : apporter aux élus de Sceaux-du-Gâtinais toutes les informations à jour concernant ce projet à trois aérogénérateurs,
- Echanger : répondre à toutes les questions des élus relatives au projet et à la démarche de concertation,
- Préparer : enrichir les prochaines actions à mener dans le cadre du projet et de sa démarche.

Un compte-rendu de cette réunion figure en **Annexe 1** du présent document.

- **Le Comité de projet du 17 février 2025**

L’article 16 de la loi n°2023-175 du 10 mars 2023 relative à l’accélération pour la production des énergies renouvelables (APER) oblige dorénavant les porteurs de projets dont les projets disposent d’une puissance supérieure ou égale à un certain seuil, et situé en dehors d’une zone d’accélération, à organiser un comité de projet.

D’après l’article R.211-9 du Code de l’énergie, le Comité de projet a pour but d’assurer une concertation préalable des parties prenantes sur la faisabilité et les conditions d’intégration dans le territoire des projets d’installation de production d’énergie renouvelable.

Dans le cadre du Comité de projet du parc éolien des Ormeaux, ont été invités à participer, les membres ou représentants des communes et intercommunalités mentionnées ci-après : Arville, Auxy, Aufferville, Beaumont-du-Gâtinais, Boesses, Bordeaux-en-Gâtinais, Bromeilles, Château-Landon, Chenou, Communauté de communes des Quatre Vallées (CC4V), Courtempierre, Corbeilles-en-Gâtinais, Echilleuses, Gironville, Maisoncelles-en-Gâtinais, Mondreville, Sceaux-du-Gâtinais.

A la demande de Madame GADOIS Céline, Maire de Sceaux-du-Gâtinais, a également été convié à participer à ce Comité de projet, Monsieur JACOB Philippe, Président de l’association « Stop Eoliennes Sceaux ».

Lors du Comité de projet, la société Elicio a indiqué qu’elle avait pris attache auprès de la préfecture afin d’effectuer un nouveau Pôle Energies Renouvelables à la demande de Madame le Maire de Sceaux-du-Gâtinais.

Comme le prévoit la réglementation, un compte-rendu de cette réunion figure sur le site internet du projet éolien des Ormeaux à l'adresse suivante :

<https://www.projeteolien-lesormeaux.fr/comitedeprojet>

Ce compte-rendu est également joint au dossier d'autorisation environnementale.

- **Le second Pôle Energies Renouvelables (ENR) du 11 juin 2025**

A la demande de Madame le Maire, un second Pôle ENR a été sollicité auprès de la Préfecture du Loiret.

Un premier Pôle ENR s'était tenu le 15 avril 2021, et le second Pôle ENR s'est tenu le 11 juin 2025.

Durant ce dernier, une présentation du projet composé de trois éoliennes a été effectuée auprès des services instructeurs du Loiret, du Sous-préfet de Pithiviers, de la Maire de Sceaux-du-Gâtinais et des différents élus issus des communes et communautés de communes du périmètre d'enquête publique.

Permanence d'information et réunion publique

Lors de la première phase de développement du projet des Ormeaux, deux permanences d'informations se sont tenues en mai 2021 et en janvier 2022, ainsi qu'une réunion publique en novembre 2021.

Ces outils d'information avaient pour objectifs de :

- Présenter le projet et les résultats d'études,
- D'échanger avec le porteur de projet et de partager les actualités du projet,
- Répondre à toutes les questions relatives au projet mais également à l'éolien en général.

- **La permanence d'information des 4 et 5 mai 2021**

Une permanence d'information s'est tenue les 4 et 5 mai 2021 en salle polyvalente de la Tourelle sur la commune de Sceaux-du-Gâtinais.

Six rendez-vous ont été pris afin d'échanger sur le projet éolien des Ormeaux et l'éolien en général.

- **La permanence d'information du 12 janvier 2022**

Une permanence d'information s'est tenue le 12 janvier 2022 en salle polyvalente de la Tourelle sur la commune de Sceaux-du-Gâtinais.

Une quinzaine de personnes s'est rendue à cette permanence afin d'échanger sur le projet. L'association Stop Eolienne Sceaux était également présente.



Illustration 1 : Permanence d'information du 12 janvier 2022 (Source : Elicio France)

Porte-à-porte

Un sondage a été réalisé par la société Elicio en mai 2021 afin de distribuer le bulletin d'information de mai 2021, d'inviter les riverains à venir à la permanence d'information et d'échanger avec les habitants de la commune afin de les informer sur le projet. Au total, 36 échanges ont été comptabilisés.

Un second porte-à-porte a été réalisé par la société Demopolis du 11 au 13 février 2025 afin de distribuer le bulletin d'information, présenter le projet repensé à 3 éoliennes, et recueillir l'avis de la population sur l'éolien en général et le projet des Ormeaux. Au total, 77 échanges ont été comptabilisés (soit 21% des foyers de la commune).

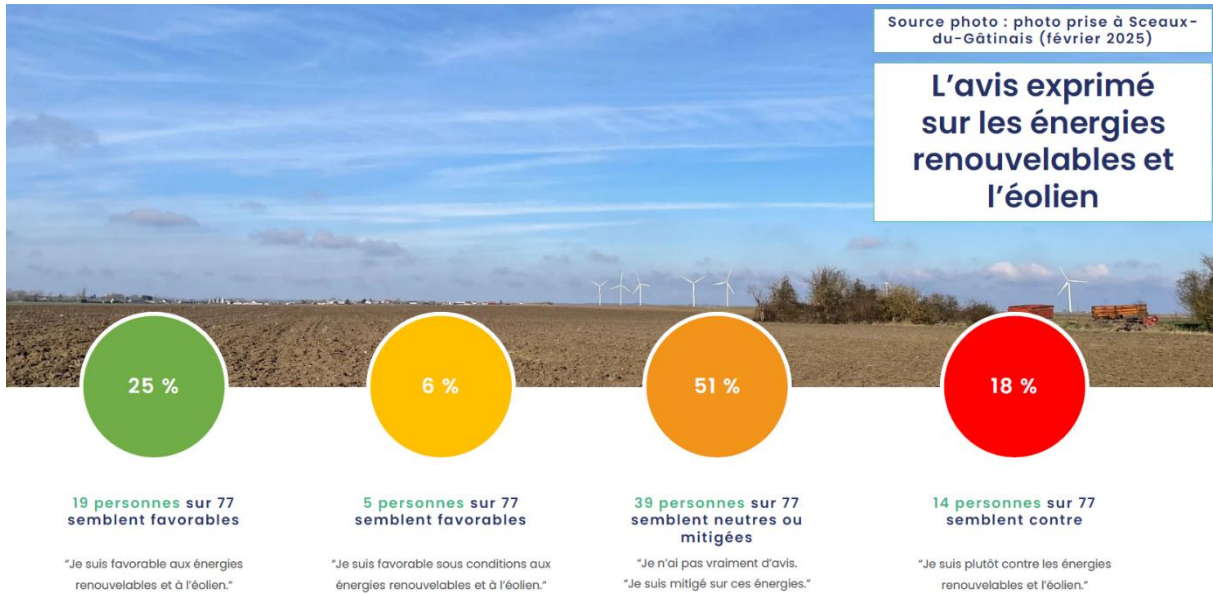

Illustration 2 : Extrait du compte-rendu du porte-à-porte effectué du 11 au 13 février 2025 (Source : Demopolis Concertation)

Ci-dessous, un recensement des échanges menés lors du porte-à-porte dans un verbatim retraçant les principales thématiques abordées.



demopolis
concertation

Résumé du verbatim

- 1- Un projet qui revient... et qui questionne !**
 - 1.1. La majorité d'entre nous se rappelle, au moins vaguement, de votre projet.
 - 1.2. Mais une partie d'entre nous le pensait à l'abandon.
 - 1.3. Des questions demeurent sur l'éolien, sa rentabilité et ses nuisances.
 - 1.4. Mais surtout, nous avons des questions sur ce projet révisé.
- 2- Nous voyons ce projet comme un de plus sur le territoire.**
 - 2.1. Nous vivons déjà avec les éoliennes.
 - 2.2. De nombreux projets se développent ici, et cela crée la confusion.
 - 2.3. Cette accumulation crée un sentiment de mauvaise répartition, voire de saturation chez une partie d'entre nous.
 - 2.4. Cependant, une partie d'entre nous s'y est habituée.
 - 2.5. Votre projet est même perçu comme nécessaire et souhaitable par certains d'entre nous.
- 3- Une opposition minoritaire mais active.**
 - 3.1. Des élus fermés au dialogue.
 - 3.2. Une association structurée, en relance, prête à aller jusqu'au bout.
 - 3.3. Peu influente dans la commune mais influençant les élus ?
- 4- Un besoin de dialogue avec Elicio.**
 - 4.1. Un besoin de transparence, de suivre le projet.
 - 4.2. Un besoin de dépasser les expériences négatives.
 - 4.3. Un besoin de dialogue pour envisager la suite.

A noter : cette partie classe par thématique ce que les personnes nous ont dit. Ce sont des déclarations brutes, des opinions et non des faits vérifiés. Elles sont valables à l'instant (février 2025) et elles peuvent évoluer.

25

Illustration 3 : Extrait du compte-rendu du porte-à-porte effectué du 11 au 13 février 2025 (Source : Demopolis Concertation)

Les outils d’information

Le site internet

Afin de compiler l’ensemble des informations relatives au projet éolien des Ormeaux, un site internet dédié a été mis en ligne à partir de juin 2021 : <https://projeteolien-lesormeaux.fr>



Illustration 4 : Page d’accueil du site internet du projet éolien des Ormeaux

Les lettres d’information

Six lettres d’information ont été distribuées lors des deux phases de développement du projet éolien des Ormeaux. Elles figurent en **Annexe 2** du présent document.

Les différents bulletins d’information avaient pour objectif d’informer des actualités du projet éolien des Ormeaux et de convier les administrés aux évènements liés au projet tels que les permanences d’information.

Les autres outils d’information

Lors de la première phase de développement du projet, une campagne de financement participatif a été réalisée par la société Lendosphere en amont de l’enquête publique de février 2023.

L’objectif initial de collecte était fixé à 50 000 euros et déplafonné à 75 000 euros.

L’opération était ouverte dans un premier temps aux habitants du Loiret et de la Seine-et-Marne avec des conditions préférentielles pour les habitants des communautés de communes : des 4 vallées (CC4V), du Pithiverais, du Pithiverais Gâtinais, du Gâtinais Val-de-Loing et de l’Agglomération montargoise et rives du Loing.



50 000 €
Objectif initial de collecte
75 000 €
Objectif déplafonné



2 ans
Durée du prêt



Taux d'intérêt annuel brut

- 6 % pour les habitants du Loiret et de Seine-et-Marne
- 6,5 % pour les habitants des communautés de communes
- 7 % pour les habitants de Sceaux-en-Gâtinais



Minibon
Remboursement amortissable
chaque trimestre

Durant cette campagne de financement, une page projet a été mise en ligne sur le site internet de Lendosphere.

Une permanence d'information liée au projet éolien et à la campagne de financement s'est également tenue en salle polyvalente de la Tourelle le 7 décembre 2022. Enfin, des articles de presse ont été publiés dans la presse locale.

Ci-dessous figurent les modalités et les résultats de l'opération.

MODALITÉS DE L'OPÉRATION

Des conditions préférentielles pour
les riverains des projets

6 %
Pour les habitants du Loiret et de
Seine-et-Marne

6,5 %
Pour les habitants des communautés
de communes

7 %
Pour les habitants de Sceaux-du-Gâtinais

RÉSULTATS DE L'OPÉRATION



51 000 €
Investis par 54 prêteurs



944,44 €
Investissement moyen



50 €
Investissement minimum



5 000 €
Investissement maximum

Le compte-rendu du bilan de communication de la campagne de financement participatif figure en **Annexe 3** du présent document.

Les actions à venir

Une fois le dépôt d'autorisation environnementale effectué, un bulletin d'information sera envoyé aux administrés de la commune de Sceaux-du-Gâtinais afin de les tenir informés.

La société Elicio se tient également à la disposition de la Mairie de Sceaux-du-Gâtinais pour toute présentation et échanges concernant le projet.

Le projet éolien des Ormeaux s'inscrit sous la loi Industrie verte du 23 octobre 2023 et son décret d'application du 6 juillet 2024 qui ont modifié la procédure d'autorisation environnementale unique pour les IOTA (projets soumis à la loi sur l'eau, hors ICPE) et les ICPE.

Cette réforme prévoit :

- « Une parallélisation de la phase d'examen et de la phase de la consultation,
- Une modernisation de la consultation du public.

Cette consultation du public est une nouvelle procédure, hybride, qui reprend pour partie les conditions de la participation du public par voie électronique mais également de l'enquête publique, en confiant sa conduite à un commissaire-enquêteur ou, si nécessaire, une commission d'enquête. La consultation, organisée aux frais du porteur de projet, dure 3 mois, au cours de laquelle deux réunions publiques sont organisées. Le porteur de projet doit prévoir la mise en place d'un site internet dédié à la consultation »¹.

¹ <https://www.loire-atlantique.gouv.fr/Actions-de-l-Etat/Environnement/Procedures-administratives-commissions/Autorisation-environnementale-et-Loi-Industrie-Verte>

Annexe 1 : Compte-rendu de la réunion du 9 janvier 2025

Annexe 2 : Lettres d'information

Annexe 3 : Bilan de communication de la campagne de financement participatif

Annexe 1 : Compte-rendu de la réunion du 9 janvier 2025

Projet éolien des Ormeaux

Réunion d'information à destination des élus – Compte rendu

Mairie de Sceaux-du-Gâtinais – Jeudi 9 janvier 2025

Sommaire

Sommaire	2
1. Préambule	3
2. Les participants	4
3. Synthèse des éléments présentés et des échanges	5

1. Préambule

Le contexte

Depuis 2019, la société Elicio étudie la possibilité d'implanter un parc éolien sur la commune de Sceaux-du-Gâtinais.

Après une première phase de développement jusqu'en 2022 (ayant notamment fait l'objet d'une démarche d'information), les résultats de l'instruction en 2023 ont amené Elicio à retirer le dossier et ouvrir une seconde phase de développement, afin de proposer un nouveau projet pleinement adapté aux enjeux locaux tels que révélés durant l'instruction.

Arrivant à la fin de son développement en ce début 2025, ce nouveau projet est désormais suffisamment mûre pour être présenté au territoire, et faire l'objet d'une nouvelle étape d'information avant dépôt auprès des services instructeurs.

Avant sa mise en œuvre sur l'ensemble du territoire communal, la démarche s'est ouverte par un rendez-vous dédié aux élus.

C'est ainsi que le jeudi 9 janvier 2025, une réunion d'information à destination des élus s'est réunie à la mairie de Sceaux-du-Gâtinais, sur proposition de la société Elicio.

Ce document constitue le compte rendu détaillé des échanges qui ont eu lieu à cette occasion.

Les objectifs de la réunion

La réunion d'information, qui s'est tenue à Sceaux-du-Gâtinais le jeudi 9 janvier 2025 de 19h à 20h30, présentait trois objectifs principaux :

- 1) Informer : apporter aux élus de Sceaux-du-Gâtinais toutes les informations à jour concernant le nouveau projet.
- 2) Echanger : répondre à toutes les questions des élus relatives au projet et à la démarche de concertation.
- 3) Préparer : enrichir les prochaines actions à mener dans le cadre du projet et de sa démarche.

2. Les participants

La réunion a accueilli **8 élus** de la ville de Sceaux-du-Gâtinais :

- Madame Céline GADOIS, Maire,
- Monsieur Claude LELIEVRE, 1^{er} adjoint,
- Monsieur Michel CHAUSSY, 2nd adjoint,
- Madame Micheline JEBB, conseillère municipale,
- Madame Mélanie CHAUVOT, conseillère municipale,
- Madame Aline BARADEL, conseillère municipale,
- Madame Chrystel MOULIE-FOUQUIN, conseillère municipale,
- Monsieur David SAINT-GEORGES, conseiller municipal.

Elicio (porteur du projet) :

- Madame Chloé CAMAIL, Cheffe de projet à l'agence Centre,
- Monsieur Romain LEDUNOIS, Responsable développement Ouest.

Demopolis Concertation (agence de concertation partenaire d'Elicio) :

- Madame Lorette HAFFNER Associée et cheffe de projet,
- Madame Elsie BLONDEL, Consultante en concertation et communication publique.

3. Synthèse des éléments présentés et des échanges

3.1 Le projet éolien des Ormeaux et ses actualités

Après un tour de table des présents et un message introductif d'Elicio, la réunion a débuté par une présentation du projet éolien mené sur la commune de Sceaux-du-Gâtinais (rappel du précédent projet et des résultats d'études, présentation du nouveau projet et de ses bénéfices locaux).

[Vous retrouverez en annexe au compte-rendu le support partagé.]

A la suite de cette présentation, une séquence de questions / réponses avec les élus s'est ouverte autour du projet, dont une synthèse est proposée ci-dessous.

De l'ancien au nouveau projet éolien

Question d'un élu : « Pourquoi, malgré une réponse négative de la préfecture, le projet revient-il pour la même zone d'implantation ? »

Réponse d'Elicio : Si l'enquête publique s'est avérée défavorable, il n'y a pas eu à proprement parler de réponse négative de la préfecture. Celle-ci a incité Elicio à retirer notre dossier pour retravailler le projet, au regard des éléments remontés en enquête publique notamment. Dans cette lignée, nous avons communiqué aux élus et par courrier dès mai 2023 sur notre intention de suivre ce conseil et retravailler le sujet, ce que nous avons fait.

Question d'un élu : « Quels ont été vos critères pour retenir ce scénario plutôt qu'un autre ? »

Réponse d'Elicio : Ce scénario a été choisi car il représente le meilleur

compromis face aux différentes contraintes identifiées, notamment celles relevées lors de l'enquête publique. Il permet également de maintenir la plus grande distance possible par rapport aux habitations, tout en prenant en compte les besoins des agriculteurs, notamment pour éviter de gêner leurs équipements tels que les rampes.

Question d'un élu : « Ce nouveau projet prend-il en compte toutes les remarques de l'enquête publique ? »

Réponse d'Elicio : Nous avons intégré les remarques dans la mesure du possible. Par exemple, la distance entre les éoliennes et le site archéologique a été doublée, et l'espacement par rapport au parc éolien existant a également été augmenté.

Question d'un élu : « Quel type de modèle d'éoliennes prévoyez-vous d'installer ? »

Réponse d'Elicio : Tout d'abord, il faut savoir que les éoliennes déjà présentes sur votre territoire, d'une hauteur de 125 mètres bout de pales, ne sont aujourd'hui plus la norme et ne sont quasiment plus produites. Les projets tendent vers plus de hauteur et d'efficacité, pour aller chercher des vents plus réguliers. Dans ce contexte, nous prévoyons donc des éoliennes de 180 mètres bout de pale.

Question d'un élu : « Ce projet est-il rentable pour vous ? Un scénario avec trois éoliennes génère forcément moins de retombées économiques qu'un projet avec cinq. »

Réponse d'Elicio : Nous vérifions systématiquement la rentabilité avant de nous engager dans un projet, et celui-ci l'est. Les éoliennes prévues, d'une puissance minimale de 4,2 MW et pouvant aller jusqu'à 5 MW, assurent un rendement suffisant. Plus la puissance des machines est élevée, plus les retombées économiques sont importantes.

Question d'un élu : « Allez-vous recevoir une bonification pour une procédure accélérée, dans le cadre de la loi d'accélération des énergies renouvelables ? »

Réponse d'Elicio : La loi prévoit effectivement une bonification tarifaire dans certains cas, mais aucun décret d'application n'a encore été publié. Le montant ou les modalités de cette bonification restent donc inconnus.

Impacts et bénéfices locaux du projet éolien

Commentaire d'un élu : « Dans le précédent projet, la covisibilité était abordée, mais ce n'est pas le cas ici. Pourtant, certains habitants risquent de se retrouver avec des éoliennes visibles à 360 degrés autour de chez eux. »

Réponse d'Elicio : Bien que cela n'apparaisse pas dans notre présentation ce soir pour cause de synthèse, nous vous informons ou vous rappelons que – comme tous les développeurs éoliens – nous avons l'obligation dans nos études de tenir compte à la fois des parcs existants et à venir (en instruction, autorisés mais non encore construits). Les études paysagères intègrent ainsi de nombreux photomontages incluant le présent et l'avenir, pour tenir compte de toutes les contraintes et garantir une meilleure insertion paysagère.

Commentaire d'un élu : « C'est dommage de voir des éoliennes depuis le site archéologique et le musée en cours de construction, alors même que nous avons débloqué un lourd investissement. »

Réponse d'Elicio : Nous avons tenu compte du maximum de remarques issues de l'enquête publique pour limiter les impacts visuels depuis ce site. Ce nouveau projet se situe désormais à une distance d'environ 5 kilomètres du site archéologique.

Question d'un élu : « La valeur des propriétés autour des éoliennes va-t-elle baisser ? Cela pourrait réduire l'attractivité du village, comme nous l'avions déjà signalé lors du précédent projet. »

Réponse d'Elicio : Nous comprenons cette crainte, toutefois nous nous permettons de citer une étude de l'ADEME réalisée en 2022, selon laquelle l'impact sur la valeur des biens immobiliers reste marginal et n'entraîne qu'une baisse résiduelle.

Question d'un élu : « J'ai vu que la communauté de communes allait avoir plus de retombées financières que la commune. Est-ce possible de discuter ou de négocier ces montants ? »

Réponse d'Elicio : La répartition des retombées fiscales est définie par la loi, les développeurs n'ont pas la main sur ce sujet. Nous pouvons toutefois vous partager quelques retours d'expérience qui vont en ce sens, certains territoires retravaillant la répartition des retombées à l'échelle de leur EPCI. Si c'est un sujet d'importance pour vous, nous vous invitons à vous rapprocher des instances communautaires pour en discuter.

Le développement éolien sur le territoire

Question d'un élu : « Si l'on compte les parcs autorisés mais pas encore construits, combien d'éoliennes cela représenterait-il au total ? »

Réponse d'Elicio : Nous n'avons pas le chiffre exact avec nous aujourd'hui, mais nous pouvons vous le transmettre ultérieurement.

Question d'un élu : « Savez-vous qu'il y a d'autres promoteurs qui prospectent également sur cette zone et que nous les rencontrons la semaine prochaine ? Ils ont indiqué que leurs retombées économiques seraient plus importantes que les vôtres. »

Réponse d'Elicio : Non, nous ne sommes pas au courant.

Question d'un élu : « Avez-vous l'exclusivité du développement sur votre zone, par rapport à eux ? »

Réponse d'Elicio : Oui, en quelque sorte, mais uniquement sur notre ZIP (Zone d'Implantation Potentielle) et au sein d'un rayon d'exclusivité autour de celle-ci. Nous disposons des accords écrits des propriétaires et exploitants agricoles sur cette zone.

Question d'un élu : « Les objectifs éoliens de notre territoire sont déjà atteints. Ce projet est-il encore nécessaire ? »

Réponse d'Elicio : Si l'on regarde les objectifs pour 2030, vous avez effectivement atteint vos objectifs. Néanmoins de nouveaux objectifs et ambitions sont fixés à horizon 2050, notre projet s'inclut dans cette perspective.

3.2 La démarche d'information et de concertation

A l'issue de la présentation du projet et de cette première séquence de questions – réponses, un second temps de la réunion a été dédié à la démarche d'information et de concertation, incluant également une présentation suivie d'échanges.

[Voir la présentation en annexe, les échanges étant retranscrits ci-dessous.]

La démarche volontaire d'information et de concertation

Question d'un élu : « Pour l'ancien projet, des phrases dans les documents de communication laissaient à penser que le conseil municipal était favorable au projet. Je souhaite que vous soyez attentifs à cela : pas de

phrases ambiguës ! Nous renouvelons également le souhait d'avoir accès aux éléments de communication pour vérification. »

Réponse d'Elicio : Nous vous remercions pour ce point d'attention et votre demande, dont nous tiendrons compte. Pour rappel, dans le cadre de cette nouvelle étape de la démarche, nous avons fait appel à Demopolis Concertation, agence spécialisée sur ce sujet et intervenant en tant que tierce partie. La prochaine Lettre d'information vous sera ainsi transmise pour avis à l'occasion de l'envoi du compte-rendu de ce rendez-vous, le site internet sera également disponible pour votre regard, et les résultats du porte-à-porte pourront enfin vous être partagés à son issue courant février.

Question d'un élu : « Quel est votre périmètre d'intervention ? Pourquoi ne pas aller dans les communes voisines ? »

Réponse d'Elicio : Nous comprenons votre question et cela pourrait faire sens en effet. Néanmoins ce type d'action (porte-à-porte) est très chronophage et coûteux, un élargissement à l'ensemble du territoire concerné serait difficile à réaliser. Nous avons néanmoins la chance de pouvoir compter sur le Comité de projet, qui sera l'occasion de fournir une information actualisée aux Mairies voisines, qui pourront ensuite la repartager à leurs administrés si elles le souhaitent.

La démarche réglementaire d'information et de concertation

Question d'un élu : « Qui est censé participer au comité de projet ? »

Réponse d'Elicio : La composition du comité est normée. Les communes et intercommunalités situées dans le rayon d'impact y participent, avec des membres obligatoires et d'autres invités en fonction des besoins. Chaque membre peut proposer d'inviter d'autres personnes.

Question d'un élu : « La présence des élus est-elle obligatoire au comité de projet ? »

Réponse d'Elicio : Non, seule l'invitation des élus par le porteur de projet est obligatoire. Vous pouvez choisir d'y participer, de vous faire représenter, etc.

***Question d'un élu :** « Notre conseil municipal a émis un avis défavorable, mais il semble ignoré. Pourquoi discuter ou voter si nous ne pouvons pas empêcher le projet ? »*

Réponse d'Elicio : Il faut ici distinguer les différentes formes de concertation en présence. La concertation « volontaire », menée jusqu'à présent par nos soins et désormais avec le concours de Demopolis, vise en effet à améliorer et enrichir le projet – et non pas à « voter » pour ou contre. C'est l'enquête publique qui vient sanctionner l'avis du territoire et des élus par un choix binaire (oui/non). Le comité de projet, pourtant de portée réglementaire, est intéressant car il se place à la jonction de ces 2 dynamiques : s'il est très normé et intervient à la fin du développement, il doit permettre au développeur d'intégrer les souhaits des élus locaux autant que faire se peut avant finalisation et dépôt du dossier auprès des services instructeurs.

En conclusion des échanges, Elicio et Demopolis Concertation tiennent à remercier les élus pour leur participation à cette réunion.

Pour rappel, voici une SYNTHÈSE DES PROCHAINES ÉTAPES ET DÉCISIONS PRISES LE 9 JANVIER 2025 :

- **Communication :** partage préalable aux élus de tout document ou support avant diffusion,
- **Porte-à-porte :** partage aux élus des résultats des échanges remontés par Demopolis Concertation à l'issue de cette action courant février,
- **Comité de projet :** validation de principe de la date du 03 février 2025 à 19h (reportée), en la salle polyvalente de Sceaux du Gâtinais. Elicio se rapproche de la Mairie afin de réserver et louer la salle, puis reviendra auprès de chaque membre de droit afin de leur faire parvenir une invitation et un ordre du jour.

4. Contacts

Elicio

Mme Chloé CAMAIL

Cheffe de projet à l'agence Centre

Chloe.Camail@elicio-france.fr

07 78 82 00 76

Demopolis Concertation

Mme Lorette HAFFNER

Cheffe de projet concertation

lorette.haffner@demopolis-concertation.fr

07 72 27 98 08

Mme Elsie BLONDEL

Consultante concertation

elsie.blondel@demopolis-concertation.fr

06 98 94 42 64

Pour vous informer ou nous partager vos questions, rendez-vous sur le site internet du projet :

www.projeteolien-lesormeaux.fr

Annexe 2 : Lettres d'information



Photo de la zone d'étude prise depuis la départementale 43 reliant Beaumont-du-Gâtinais à Sceaux-du-Gâtinais

1100 MW
raccordés en
Centre-Val de Loire



2600 MW
objectif en fin 2020
du schéma régional



4^{ème} région
en termes d'emplois
éoliens



La zone d'étude du projet éolien des Ormeaux

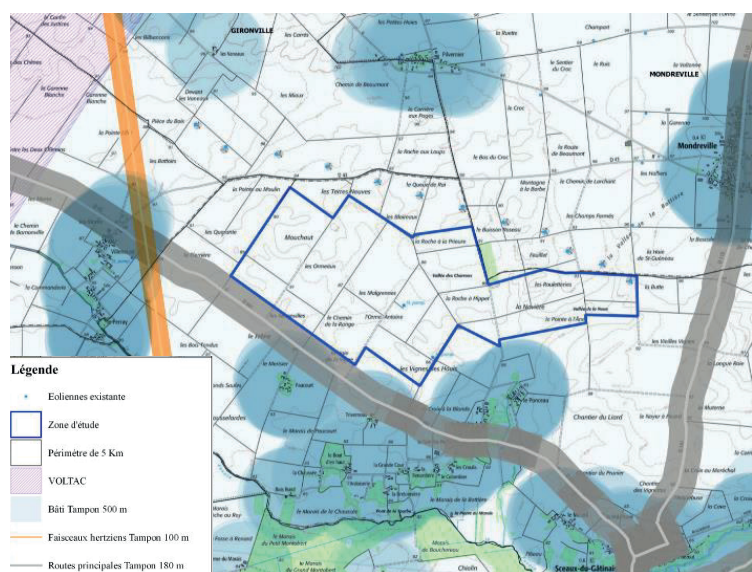

Les études de terrain

En mars 2019, identification d'une zone d'étude favorable à l'implantation d'éoliennes sur la commune de Sceaux-du-Gâtinais. Nous avons pris contact avec les propriétaires et exploitants agricoles de la zone concernée. A la suite d'un sondage favorable, nous avons sollicité la mairie de Sceaux-du-Gâtinais afin de rencontrer les élus et de les informer d'un projet éolien sur leur territoire.

En juin 2019, obtention de l'accord d'une majeure partie des exploitants agricoles et propriétaires des parcelles concernées par le projet. Nous les remercions pour leur accueil et leur confiance. Nous avons lancé les études écologique, paysagère et acoustique afin d'estimer la faisabilité du projet et d'en évaluer les impacts. La commune est régulièrement informée de l'état d'avancement de ces études.

En mars 2020, un mât de mesure a été installé sur la zone. Il nous permet de mesurer la ressource en vent ainsi que l'activité chiroptérologique en altitude.

Prochainement, des rencontres seront organisées sur le territoire. Ce sera l'occasion de vous informer plus précisément du projet, de répondre à vos questions ainsi que de recueillir vos avis sur ce projet éolien.

Planning



Actualités Elicio

Elicio a récemment achevé la construction d'un parc de 8 éoliennes sur les communes de Sains-Richaumont, Chevennes et Lemé dans le département de l'Aisne (02). Ce parc représente 16 MW d'énergie éolienne qui viendront prochainement alimenter le réseau électrique en énergie verte.

Elicio France un producteur d'électricité, filiale de Nethys

ELICIO France est la branche française de l'entreprise d'énergie belge ELICIO NV.

Le groupe ELICIO est un producteur d'électricité verte principalement issue de l'éolien. La société possède un véritable savoir-faire dans le développement, la construction, la réalisation et la mise en service de parcs éoliens (onshore et offshore).

ELICIO est une filiale du groupe NETHYS, acteur majeur dans le domaine de l'énergie et des télécommunications.

NETHYS est un groupe industriel wallon de premier plan et un opérateur historique dans les réseaux de gaz et d'électricité. Constitué en 1923 et basé à Liège, les actionnaires principaux sont la Province de Liège et 76 communes de la province de Liège.



CONTACT :

Lolita GRANDGERARD

Port : 07 76 09 25 77

Mail : lolita.grandgerard@eliciofrance.fr

Site web du projet :

<http://projeteolien-lesormeaux.fr>

Les chiffres Elicio

15 

C'est le nombre de parcs éoliens en exploitation en France en 2020.

77 

C'est le nombre d'éoliennes opérationnelles en France en 2020.

142,7 MW 

C'est la puissance totale installée détenue par Elicio en France.

Pourquoi l'éolien?

Face au changement climatique, l'enjeu des Accords de Paris de décembre 2015 portait sur la nécessité de contenir le réchauffement climatique en dessous de 1,5° C d'ici 2100 sans quoi les conséquences sur l'environnement seront irréversibles. Tant la réduction de nos consommations énergétiques que le développement d'un mix énergétique décarboné via le développement des énergies renouvelables apparaissent comme des solutions pour atteindre cet objectif. Dans ce contexte, la France s'est dotée d'objectifs ambitieux dans la Loi relative à la transition énergétique pour la croissance verte d'août 2015 avec un **objectif de 40% d'électricité produite à partir de sources renouvelables d'ici 2030**.

La région Centre-Val de Loire, quant à elle, s'engage depuis plusieurs années à développer les énergies renouvelables au sein de son territoire (solaire, éolien, méthanisation) et vient de réaffirmer dans le cadre du schéma régional d'aménagement, de développement durable et d'égalité des territoires (dit SRADDET) un objectif ambitieux: **100% de la consommation énergétique de la région devra être couvert par les énergies renouvelables et de récupération d'ici 2050**. Le développement de l'énergie éolienne participe à la réalisation de ces objectifs nationaux et régionaux et cela d'autant plus que la France possède le deuxième gisement éolien d'Europe et que le coût de production d'électricité ne cesse de diminuer du fait de la maturité de la filière. Le projet éolien des Ormeaux s'inscrit donc pleinement dans la réalisation de ces objectifs.

Actualités Elicio

Elicio a récemment achevé la construction d'un parc de 8 éoliennes sur les communes de Sains-Richaumont, Chevennes et Lemé dans le département de l'Aisne (02). Ce parc représente 16 MW d'énergie éolienne qui viennent alimenter le réseau électrique en énergie verte.

Elicio France, un producteur d'électricité renouvelable

Elicio France est la branche française de l'entreprise d'énergie belge Elivio NV qui exploite notamment des parcs éoliens off-shore en mer du Nord. Le groupe Elicio est un producteur d'électricité verte, essentiellement éolienne et possède un véritable savoir-faire dans le développement, la construction, la réalisation et la mise en service de parcs éoliens.

Avec son siège social basé à Paris et des salariés basés en régions, Elicio France développe des projets éoliens sur tout le territoire français depuis 2014 et exploite 15 parcs éoliens soit 77 éoliennes pour un total de 142,7 MW de puissance installée.

L'éolien étant une énergie de territoire, Elicio France veille à développer ses projets éoliens en collaboration avec les acteurs du territoire parmi lesquels figurent les élus des communes concernées. Cela se traduit par une information régulière et une concertation tout au long du développement du projet.



CONTACT :

Lolita GRANDGERARD

Port : 07 76 09 25 77

Mail : lolita.grandgerard@elicio-france.fr

Site web du projet :

<https://projetéolien-lesormeaux.fr>



ELICIO FRANCE SAS | Capital social: 16 180 000 € | 30 Boulevard Richard Lenoir 75 011 Paris
Tel: +33185560690 | information@elicio-france.fr | www.elicio-france.fr



Février 2021

Bulletin d'information

Projet éolien des Ormeaux

Commune de Sceaux-du-Gâtinais

Photo de la zone d'étude prise depuis la départementale 43 reliant Beaumont-du-Gâtinais à Sceaux-du-Gâtinais

~ 4830 Tonnes
CO₂ / an évitées



~ 25 000
personnes alimentées
(chauffage compris)



5
éoliennes



La zone d'étude du projet éolien des Ormeaux



Les études de terrain

Depuis 2019, Elicio développe un projet éolien sur la commune de Sceaux-du-Gâtinais. La zone d'étude est située à proximité du hameau de la Bottière, au sud du parc de 12 éoliennes existant.

Plusieurs contraintes techniques en dessinent les contours parmi lesquelles:

- un éloignement minimal de 500 mètres vis-à-vis des habitations imposé par la réglementation.
- un éloignement vis-à-vis des routes départementales
- une contrainte en hauteur liée à la présence de l'Aérodrome d'Orléans-Bricy
- la présence d'un parc éolien au nord de la zone d'étude.

L'ensemble de ces contraintes, ajoutées à celles relevées dans le cadre des études réalisées sur le terrain (écologique, paysagère, acoustique et de dangers), permettront de définir un scénario d'implantation réaliste et en cohérence avec l'environnement, le territoire de la Haute Beauce et du Gâtinais et les paysages qui les caractérisent.

L'implantation définitive sera communiquée prochainement et préalablement au dépôt de la demande d'autorisation environnementale auprès de la préfecture du Loiret, planifiée pour le second semestre 2021. Elicio envisage d'installer 5 éoliennes sur la zone d'étude concernée.

L'étude écologique

Entre l'hiver 2019 et l'hiver 2020, un bureau d'étude indépendant a réalisé l'état écologique initial du site. Des experts naturalistes ont observé l'activité des oiseaux, des chauves-souris et de la faune terrestre et aquatique à l'occasion de sorties sur la zone d'étude et dans ses alentours. Cet état des lieux a pour objectif de relever les principaux enjeux liés à la biodiversité sur l'ensemble de la zone concernée par le projet éolien en vue de mesurer les impacts que celui-ci aura sur les milieux.

L'activité des chauves-souris a été enregistrée en continu en altitude grâce à des sonomètres installés sur le mât de mesure. Additionnée aux résultats des écoutes au sol réalisées sur l'ensemble du site, l'analyse permettra d'affiner les enjeux liés à ces espèces.



L'état initial révèle que le site n'est pas situé sur un axe de flux migratoire et que les espèces inventoriées sont représentatives des milieux de plaines agricoles. **Certaines espèces présentent un enjeu modéré vis-à-vis du projet éolien des Ormeaux comme le Busard des roseaux, l'Hirondelle de fenêtre ou la Mouette Rieuse.**

L'étude paysagère

Cette étude porte sur le patrimoine paysager naturel et bâti dans un rayon de 15 à 20 km autour de la zone d'étude. Les vues sur le projet éolien sont étudiées depuis les lieux touristiques mais également depuis les villages, habitations et les axes de circulation de manière à obtenir une perception la plus exhaustive possible du projet sur son environnement proche et éloigné. Un grand nombre de points a été sélectionné pour la réalisation de photomontages permettant d'évaluer l'impact visuel potentiel du projet et de définir le projet qui aura le moins d'impact.



Le projet s'inscrit dans le paysage du Gâtinais dominé par une impression d'horizontalité avec un relief peu marqué, contrebalancé par les parcs éoliens existants. Toutefois, le paysage de la zone d'étude présente quelques boisements en raison de sa proximité avec la forêt d'Orléans et la vallée du Loing. Si l'étude paysagère révèle que les principaux bourgs aux alentours du projet sont plutôt sensibles au projet, ces derniers présentent des coeurs fermés qui ne permettent pas d'avoir des vues sur le parc éolien. En revanche, les franges et les sorties de bourgs sont plus exposés même si la présence du parc de 12 éoliennes sur les communes de Sceaux-du-Gâtinais et de Mondreville vient amoindrir la sensibilité globale du paysage à l'implantation d'un nouveau parc. **Des mesures en vue de réduire et de compenser les impacts paysagers pourront être proposées.**

Déroulé chronologique du projet

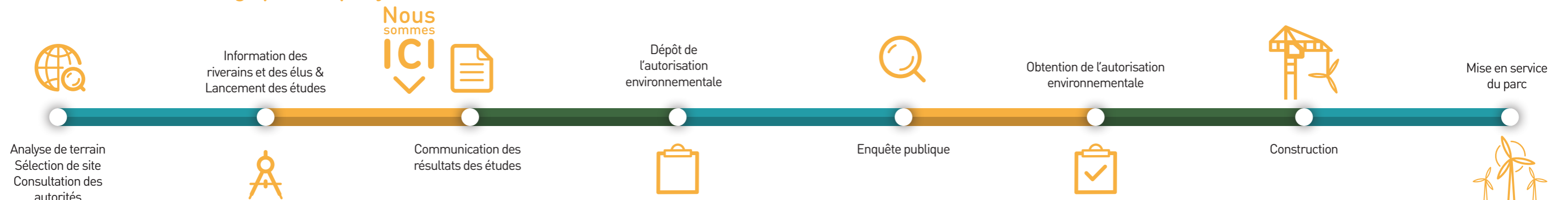

L'étude acoustique

Au cours du printemps 2020, 8 sonomètres ont été placés dans les jardins des habitations les plus proches de la zone d'étude (avec l'accord des propriétaires). Ces micros ont mesuré le bruit ambiant en continu sur une période de 21 jours. L'analyse des données permet d'associer un niveau sonore à chaque vitesse de vent et de modéliser l'environnement sonore autour du projet.

Par la suite, des simulations numériques basées sur ces données permettent de recréer virtuellement le bruit que généreraient les éoliennes et ainsi vérifier, à l'avance, si le projet est conforme à la réglementation acoustique française.

Une seconde campagne de mesures acoustiques sera réalisée lors de la mise en service du parc éolien afin de vérifier la conformité des émergences sonores.

L'étude de vent

Un mât de mesure d'une hauteur de 102 mètres a été installé pour une durée minimale d'un an sur la zone d'étude en mars 2020. Ses capteurs mesurent en continu les vitesses de vent sur le site afin de confirmer le potentiel éolien de la zone.

De plus, les données collectées nous permettront de choisir le modèle d'éolienne le mieux adapté aux conditions de vent du site, le nombre d'éoliennes ainsi que la production électrique du futur parc.



Photo du mât sur site, Elicio France

L'agenda citoyen

La société Elicio souhaite s'engager dans une dynamique d'information et de concertation du public à travers plusieurs actions :

- L'organisation de permanences d'information du public au second et troisième trimestre 2021 afin de vous présenter le projet éolien des Ormeaux, l'implantation finale retenue et évoquer les mesures d'évitement, de réduction et de compensation à mettre en œuvre;
- La mise en place d'une campagne de financement participatif au premier trimestre 2022 qui permettra aux riverains, aux habitants des communes concernées et plus globalement aux habitants du département de s'investir financièrement dans le projet.

ECO Les mesures ERC et d'accompagnement

Qu'entend-t-on par mesures ERC ?

- Il s'agit des mesures visant à "Éviter, Réduire, Compenser" les impacts du projet dans son environnement.
- Sur le volet paysager, il s'agit de venir réduire les impacts paysagers du projet par l'enfouissement des câbles reliant les éoliennes entre elles ou en privilégiant un poste de livraison en bardage bois. La compensation vise à limiter les impacts que l'on ne peut réduire via, par exemple, la plantation de haies pour limiter les vues.
- Sur le volet écologique, il s'agit de venir réduire la vitesse des éoliennes à un niveau limitant l'émergence de la nuisance. C'est notamment le cas pour les chauves-souris qui sortent au coucher du soleil pour chasser quelques mois de l'année. Pour les impacts qui ne peuvent être réduits ou évités, il s'agit de compenser en plantant notamment des haies autour de la zone d'étude afin de reconstituer des zones riches en biodiversité.



Qu'entend-t-on par mesures d'accompagnement ? Il s'agit de mesures visant à :

- Améliorer le cadre de vie des citoyens et l'attractivité du territoire.
- Permettre aux communes de s'inscrire dans le développement durable et la transition écologique.

Ces mesures doivent avoir un lien direct avec le projet et doivent être prises en concertation avec les communes concernées afin de répondre, de façon adaptée, à l'impact généré par le parc.

Votre avis nous intéresse

Pour que ces mesures soient adaptées à vos besoins, nous vous invitons à nous faire part de vos propositions. La permanence d'information sera l'occasion d'échanger sur ces mesures.

Les bénéfices environnementaux et économiques du projet

Le projet éolien des Ormeaux d'une puissance totale d'environ 21 MW permettra d'alimenter en énergie verte 20 000 personnes soit l'équivalent d'environ 6 600 foyers.



Tout le monde est d'accord pour dire que nous devons avoir des énergies renouvelables et faire quelque chose pour notre planète. Il va falloir se passer des énergies fossiles. Nous, à notre petit niveau, on fait quelque chose avec nos petites éoliennes.

Parole d'élus, France énergie éolienne, 2019



Retombées fiscales

Estimées à 200 000 € par an, dont 48 000 €/an pour la commune concernée et 92 000 € pour la Communauté de communes des Quatre Vallées



Les chemins d'accès

Les chemins d'accès au parc déjà existants seront renforcés et entretenus par Elicio.



Les mesures d'accompagnement

Des mesures d'accompagnement en faveur de la biodiversité, des infrastructures locales et de la transition énergétique pourront être mises en place.



La participation à l'économie du territoire

Ce projet représente 16 millions d'euros d'investissement dont environ 10% destinés à des travaux de voirie, de réseaux électriques, fondations. C'est autant de nouvelles opportunités pour les entreprises locales.

Agenda citoyen

Réunions d'informations

Nous organisons des réunions d'information à proximité immédiate de la zone d'étude, au niveau du hameau de la Bottière afin de vous présenter le projet éolien dans ses détails et de pouvoir répondre à vos interrogations.

Mardi 4 mai de 8h à 19h
Mercredi 5 mai de 8h à 19h

Inscription obligatoire : réserver un créneau horaire par email ou téléphone.

Vos observations nous intéressent

Nous vous invitons à transmettre durant tout le mois 2021, vos observations sur le projet ainsi que sur les mesures d'accompagnements que vous souhaiteriez voir mises en place dans le cadre de ce projet.

Par mail : lesormeaux@elicio-france.fr
Par téléphone: 07 76 09 25 77
Par courrier: Elicio France 30 boulevard Richard Lenoir 75011 Paris

Une campagne de porte-à-porte en avril 2021

A l'occasion de la distribution de ce bulletin d'information aux habitants de la commune de Sceaux-du-Gâtinais, Elicio va à la rencontre des riverains du projet pour échanger avec eux sur celui-ci et répondre à leurs interrogations.

L'éolien dans la transition énergétique

Le projet éolien des Ormeaux s'inscrit dans une démarche de transition énergétique et de lutte contre le changement climatique initiée par l'Etat. Ce dernier s'est engagé en 2015 à ce que la production d'électricité soit issue à 40% des énergies renouvelables d'ici 2030.

L'éolien représente la quatrième source d'énergie en France.

En 2020, la production éolienne a couvert 7,2% de la consommation électrique nationale. La région Centre-Val de Loire a réaffirmé récemment sa volonté de développer massivement les énergies renouvelables avec l'ambition que 100% de la consommation énergétique régionale soit couverte par les énergies renouvelables et de récupération d'ici 2050.

L'énergie éolienne coûte-t-elle cher ?

Le prix de production de l'éolien ne cesse de baisser ces dernières années. C'est une énergie rentable qui vient concurrencer le prix de production de l'énergie nucléaire.

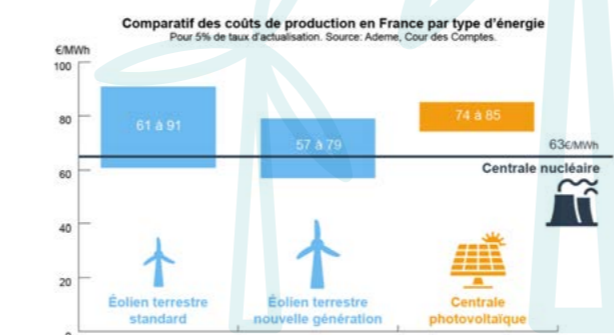

Avril 2021
Bulletin d'information
Projet éolien des Ormeaux
Commune de Sceaux-du-Gâtinais



~ 21 MW
Capacité du parc

~ 20 000
personnes alimentées
(chauffage compris)

5
éoliennes

Actualités Elicio

Elicio construit actuellement un parc de 9 éoliennes sur les communes de Villers-Carbonnel et de Belloy-en-Santerre dans le département de la Somme. Ce parc représente 32 MW d'énergie éolienne qui viendront alimenter le réseau en énergie verte.

Elicio France un producteur d'électricité, filiale de Nethys

ELICIO France est la branche française de l'entreprise d'énergie belge ELICIO NV.

Le groupe ELICIO est un producteur d'électricité verte principalement issue de l'éolien. La société possède un véritable savoir-faire dans le développement, la construction, la réalisation et la mise en service de parcs éoliens (onshore et offshore).

ELICIO est une filiale du groupe NETHYS, acteur majeur dans le domaine de l'énergie et des télécommunications.

NETHYS est un groupe industriel wallon de premier plan et un opérateur historique dans les réseaux de gaz et d'électricité. Constitué en 1923 et basé à Liège, les actionnaires principaux sont la Province de Liège et 76 communes de la province de Liège.



ELICIO FRANCE SAS | Capital social: 16 180 000 € | 30 Boulevard Richard Lenoir 75 011 Paris
Tel: +33185560690 | information@elicio-france.fr | www.elicio-france.fr



Sommaire

ÉDITO

LES ÉTUDES

LE PROJET PROPOSÉ

LES SIMULATIONS VISUELLES

LES RETOMBÉES

AGENDA

Édito

Le projet éolien des Ormeaux prend forme !

Depuis 2018, Elicio développe un projet éolien sur la commune de Sceaux-du-Gâtinais. La zone d'étude se situe dans les plaines du Gâtinais, au niveau du hameau de la Bottière et au sud du parc éolien existant de 12 éoliennes. Plusieurs contraintes en dessinent les contours parmi lesquelles une distance minimale de 500 mètres vis-à-vis des habitations (obligation réglementaire) mais aussi la nécessité de se tenir à l'écart du parc existant pour limiter les effets de sillage (concurrence de vent).

Depuis 2019, la zone d'étude du projet éolien est analysée par des experts naturaliste, paysagiste, acoustique, ingénieur vent afin de vérifier la faisabilité d'un tel projet sur ce territoire. Chacune des expertises conduit à l'identification des enjeux propres au site identifié ainsi que la définition d'une liste de recommandations à mettre en place. L'objectif étant de définir les contours d'un projet qui s'insère au mieux dans son territoire d'accueil.

Par ce bulletin, nous souhaitons vous informer des étapes clés de ce projet éolien et de son état d'avancement. Le contexte sanitaire ayant ralenti les actions d'information et de participation du public, nous mettons en place des permanences d'information du public en présentiel sur rendez-vous et sur la zone d'étude. Ces permanences d'information seront organisées le 4 et 5 mai prochain.

Permanences
d'information en
présentiel

Le 4 et 5
mai 2021
entre 8h et 19h

Pour s'inscrire

✉ lesormeaux@elicio-france.fr

☎ 07 76 09 25 77

Les études, un préalable à la définition d'un projet éolien

L'étude écologique

Cette étude réalisée par un bureau d'experts naturalistes, Impact Environnement, a permis de recenser les espèces présentes sur la zone d'étude et d'analyser leurs comportements et la manière dont elles utilisent celle-ci. Cet état des lieux a pour objectif de relever les principaux enjeux liés à la biodiversité. Les sorties sur le terrain en vue d'observer la faune et la flore sont encadrées par un protocole propre au cycle biologique de chaque espèce étudiée.

Dans le cadre du projet éolien des Ormeaux, des espèces ont été observées parmi lesquelles des Etourneaux Sansonnets, des Vanneaux Huppés, des Pluviers Dorés, des Busards Saint-Martin et Cendrés et des Faucons Eméridons.

Les résultats des études permettent d'adapter la période de travaux et de déterminer le meilleur lieu d'implantation des éoliennes et leur position les unes par rapport aux autres afin d'éviter les couloirs de migration ou les zones de nidification. Le parc éolien est soumis à un suivi annuel de la mortalité des oiseaux et des chauves-souris, les trois premières années d'exploitation du parc, puis à un suivi tous les 10 ans.

Les éoliennes ont-elles un impact sur les oiseaux ?

L'impact potentiel des éoliennes sur les oiseaux est un point de vigilance important car ce sont, avec les chauves-souris, les animaux les plus sensibles à l'implantation d'éoliennes.

Le danger le plus important est la collision entre les oiseaux et les pales des éoliennes. Toutefois, la conception des projets au regard des enjeux environnementaux identifiés sur la zone permet d'avoir un faible taux de mortalité, comparé à d'autres types d'infrastructures.

Cause d'accidents mortels chez les oiseaux

Nombre pour 10 000 décès (en moyenne)

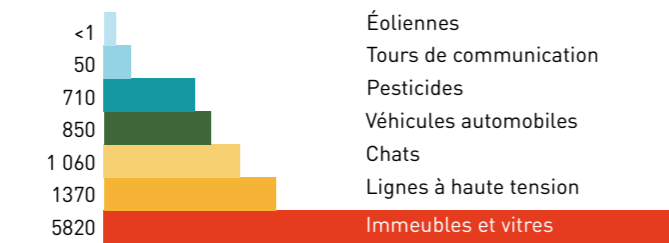

L'étude acoustique

Au cours de l'hiver 2020, 8 sonomètres ont été installés dans les jardins des habitations les plus proches de la zone d'étude, en accord avec les propriétaires concernés. Ces micros ont enregistré le bruit ambiant en continu sur une période de 21 jours. L'analyse des données collectées permet d'associer un niveau sonore à chaque vitesse de vent et d'estimer la contribution sonore du parc éolien. Ainsi, Elcicio s'assure du respect de la réglementation, pour tous les régimes de vent, de jour comme de nuit.

Une éolienne génère-t-elle du bruit ?

Le volume sonore d'une éolienne en fonctionnement s'élève à 35 dB(A) à 500 mètres, soit l'équivalent d'une conversation chuchotée. La réglementation acoustique française figure parmi les plus strictes d'Europe et impose de s'adapter au bruit ambiant du lieu d'implantation. La contribution sonore du parc éolien (au-delà d'un bruit ambiant de 35 dB(A)) ne doit pas dépasser les seuils suivants :

- + 5 dB de jour
- + 3 dB de nuit

Si ces seuils sont dépassés, les éoliennes sont bridées en fonction des régimes de vent et de leur vitesse.

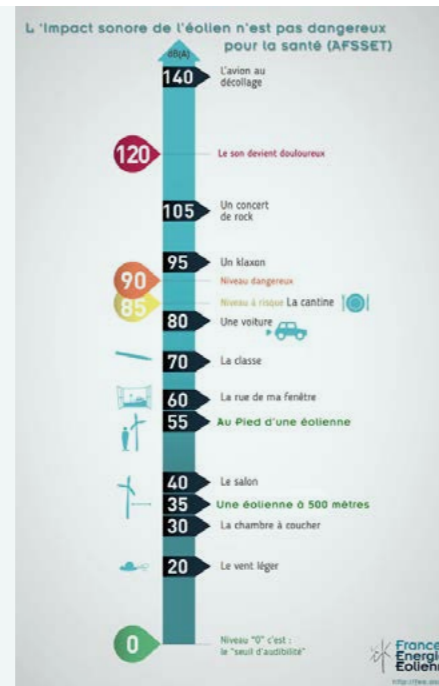

L'étude paysagère

Depuis toujours, le paysage est façonné par l'activité humaine et évolue. Comme toute construction ou aménagement, un projet éolien modifie la perception du paysage.

L'étude paysagère porte sur le patrimoine paysager naturel et bâti dans un rayon d'environ 15 à 20 km autour du site. Les vues sur le projet sont étudiées depuis les lieux touristiques mais également depuis l'habitat à proximité et les axes de circulation, de manière à obtenir une perception la plus exhaustive possible du projet sur son environnement proche et éloigné.

Le projet éolien s'inscrit dans le paysage des plaines agricoles cultivées du Gâtinais avec un relief peu marqué et des horizons dégagés. Les enjeux paysagers résident essentiellement dans l'ensemble de hameaux aux abords du site, des franges des bourgs ayant des dégagements visuels sur le projet ainsi que les différentes églises classées qui peuvent rentrer en visibilité avec le projet.

Quelle est la perception des éoliennes dans le paysage ?

La perception des éoliennes n'est pas proportionnelle à la distance. A partir de 4 km de distance, l'objet est insignifiant dans le paysage. Entre 1 et 4 km, il prend une place notable dans le paysage.

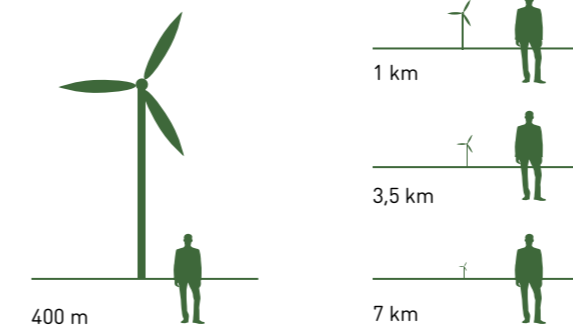

La définition du projet au fil des études

- 1 Identification des contraintes**
- 2 Consultation des turbiniers**
- 3 Comparaison des scénarios**

Prise en compte des contraintes existantes (contrainte de hauteurs, éloignement par rapport aux bois/haies, respect d'une distance de 500 mètres par rapport aux habitations.)

Consultation des turbiniers qui fabriquent les éoliennes pour identifier les modèles les plus appropriés aux conditions de vent du plateau. Trois modèles différents ont été retenus. Des modèles d'une hauteur de 180 mètres en bout de pale ont été privilégiés.

A partir des gabarits de machines sélectionnés, 3 scénarii d'implantation ont été privilégiés. Les trois scénarios proposés comportaient entre 5 et 7 éoliennes. Chaque scénario a été analysé par rapport aux prescriptions des bureaux d'études.

Le projet retenu

Le scénario d'implantation retenu a été analysé par rapport aux recommandations des bureaux d'études (écologique, paysagère, acoustique, etc...). Il se compose de cinq éoliennes d'une hauteur totale maximale de 180 mètres.

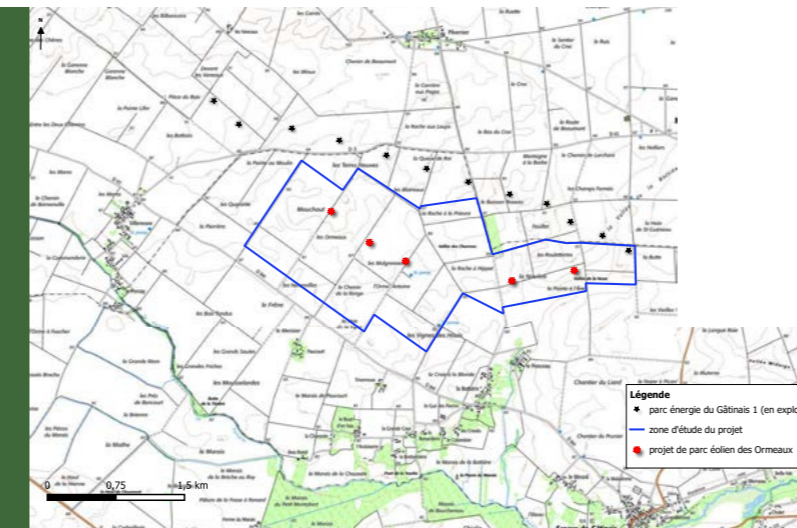

Les esquisses du projet

Un parc éolien fait nécessairement évoluer le paysage, comme les autres infrastructures et constructions. Il crée un rapport d'échelle. Les photomontages réalisés dans le cadre de l'étude paysagère permettent de mesurer l'impact paysager du projet éolien sur le territoire concerné.



Le mât de mesure

En mars 2020, un mât de mesure d'une hauteur de 102 mètres a été installé sur la zone d'étude pour une durée d'un an. Le mât a été équipé de micros pour écouter l'activité des chauves-souris en altitude.

Le mât a permis de mesurer quotidiennement la vitesse et la direction des vents confirmant le potentiel éolien du site, avec des vents d'une vitesse moyenne de 6,1 m/s. L'ensemble des données collectées nous permettent d'affiner les estimations de production électrique du futur parc éolien ainsi que de choisir le modèle d'éolienne le mieux adapté au site.

L'éolienne fonctionne-t-elle suffisamment pour être rentable ?

Une éolienne fonctionne 95% du temps et tourne à plein régime à environ 30% du temps. Cela s'explique par les vitesses de vents qui varient. De façon générale, l'éolienne atteint son plein régime dès que les vents atteignent 10 mètres/seconde. Ces 10 dernières années, les éoliennes ont grandi de 17% en taille, mais ont augmenté leur capacité de production de 200%.



Déroulé chronologique du projet

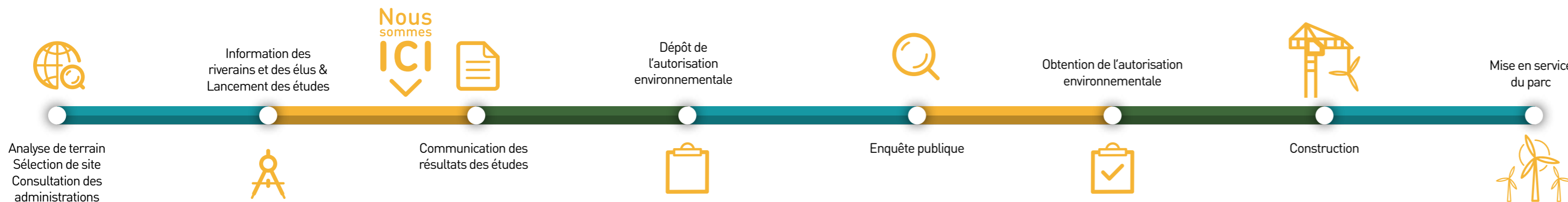

Les étapes et les acteurs de la procédure d'autorisation environnementale

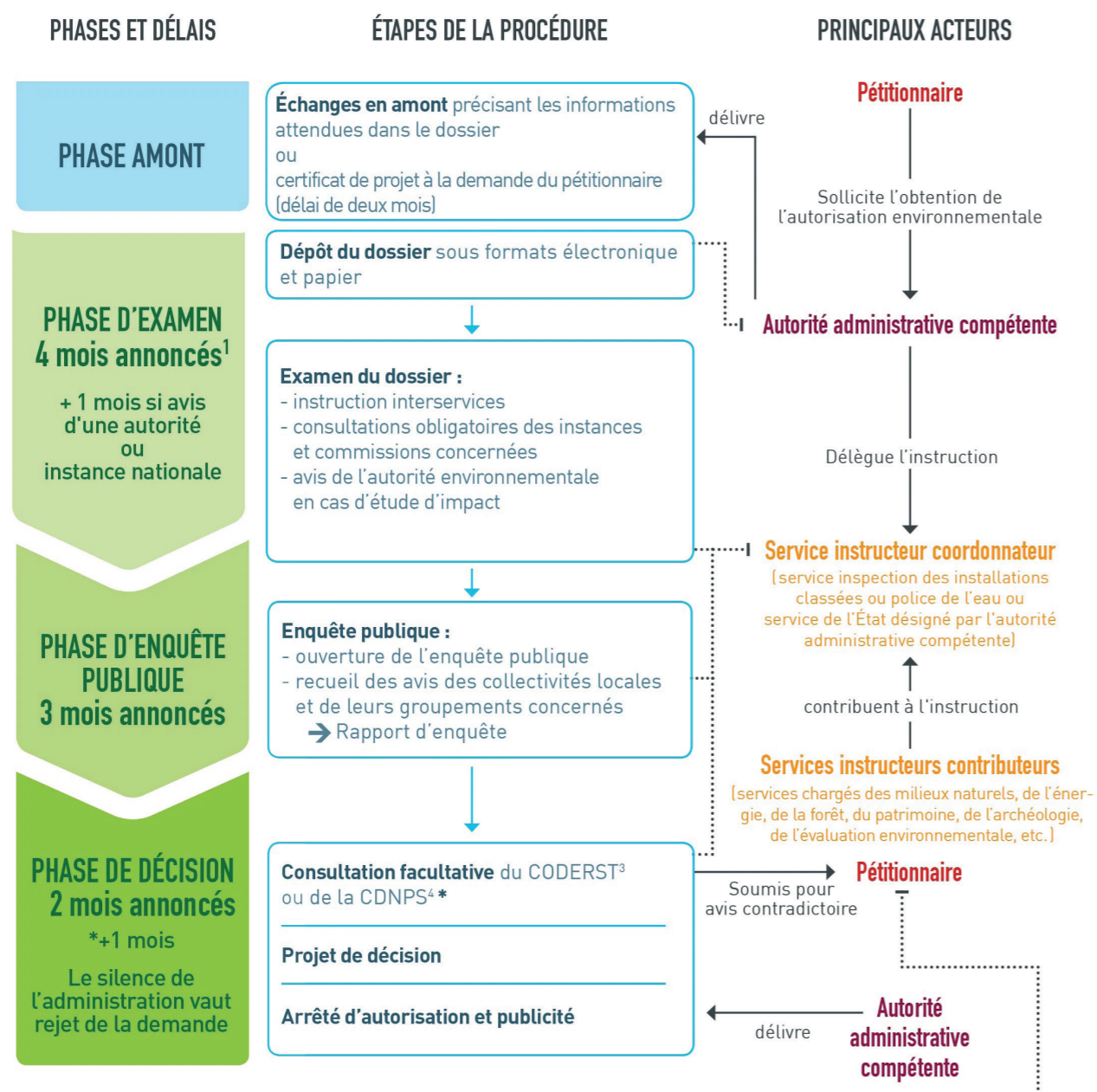

source: Ministère de l'Environnement



Décembre 2021 Bulletin d'information Projet éolien des Ormeaux Commune de Sceaux-du-Gâtinais



~ 21 MW
Capacité du parc

~ 20 000
personnes alimentées
(chauffage compris)

5
éoliennes



Sommaire

ÉDITO

LE PROJET RETENU

LES SIMULATIONS VISUELLES

LA PROCEDURE D'AUTORISATION ENVIRONNEMENTALE

AGENDA CITOYEN

Édito

Le projet éolien des Ormeaux se voit redessiné !

Depuis 2018, Elicio développe un projet éolien sur la commune de Sceaux-du-Gâtinais. La zone d'étude se situe dans les plaines du Gâtinais, au niveau du hameau de la Bottière et au sud du parc éolien existant de 12 éoliennes.

Depuis 2019, la zone d'étude du projet éolien est analysée par des experts naturaliste, paysagiste, acoustique, ingénieur vent afin de vérifier la faisabilité d'un tel projet sur ce territoire. Ces études participent à l'élaboration de la demande d'autorisation environnementale qui comporte un état initial du territoire avant le projet ainsi que les impacts de celui-ci et les mesures prises en vue de les limiter. Ces études sont obligatoires dans le cadre d'un projet éolien.

En juin 2021, la demande d'autorisation environnementale relative au projet éolien des Ormeaux a été déposée auprès des services de la Préfecture du Loiret, qui ont la charge d'instruire le dossier, de mener l'enquête publique et enfin, d'autoriser ou de refuser le projet. En juillet, l'administration a formulé des observations parmi lesquelles l'existence d'un faisceau hertzien exploité par l'armée traversant la zone d'étude. Plusieurs éoliennes étaient concernées par ce faisceau et devaient être déplacées. Ainsi, nous avons modifié l'implantation du parc éolien.

Fin 2021, une nouvelle demande d'autorisation environnementale sera déposée auprès de la Préfecture du Loiret.

Agenda citoyen

Nous vous invitons à venir nous rencontrer dans le cadre d'une réunion publique qui se tiendra le **mercredi 12 et jeudi 13 janvier 2022 entre 9h et 19h dans la salle de la Tourelle de Sceaux-du-Gâtinais**. Ce sera l'occasion de vous présenter notre société, le projet éolien des Ormeaux ainsi que de répondre aux nombreuses questions relatives à l'éolien.

Ce sera la dernière rencontre avant l'enquête publique qui aura lieu en 2022. Cette enquête publique sera diligentée par un Commissaire Enquêteur nommé par le Tribunal Administratif d'Orléans. Ce dernier organisera des réunions publiques afin de recueillir l'avis des riverains concernés par le projet.

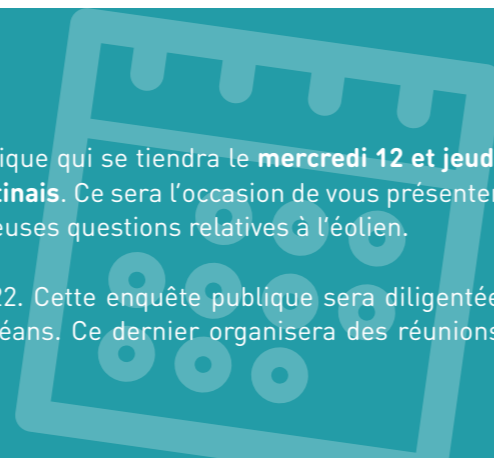

ELICIO FRANCE SAS | Capital social: 16 180 000 € | 30 Boulevard Richard Lenoir 75 011 Paris
Tel: +33185560690 | information@elicio-france.fr | www.elicio-france.fr

Permanence
publique

Mercredi 12 et jeudi 13
janvier 2022
entre 9h et 19h

Salle de la Tourelle,
Sceaux-du-Gâtinais

Pour s'inscrire

lesormeaux@elicio-france.fr

07 76 09 25 77

L'éolien dans la transition énergétique

Le projet éolien des Ormeaux s'inscrit dans une démarche de transition énergétique et de lutte contre le changement climatique initiée par l'Etat. Ce dernier s'est engagé en 2015 à ce que la production d'électricité soit issue à 40% des énergies renouvelables d'ici 2030.

L'éolien représente la quatrième source d'énergie en France.

En 2020, la production éolienne a couvert 7,2% de la consommation électrique nationale. La région Centre-Val de Loire a réaffirmé récemment sa volonté de développer massivement les énergies renouvelables avec l'ambition que 100% de la consommation énergétique régionale soit couverte par les énergies renouvelables et de récupération d'ici 2050.

L'énergie éolienne coûte-t-elle cher?

Le prix de production de l'éolien ne cesse de baisser ces dernières années. C'est une énergie rentable qui vient concurrencer le prix de production de l'énergie nucléaire.

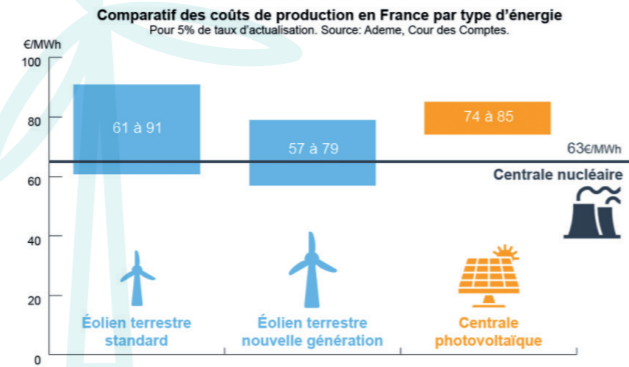

Le projet retenu

Le scénario d'implantation prend en compte la présence du faisceau hertzien exploité par l'armée de terre et respecte les prescriptions (interdiction de survol de la bande tampon de 200 mètres) et l'ensemble des recommandations des bureaux d'études. Il se compose de cinq éoliennes d'une hauteur totale maximale de 180 mètres.

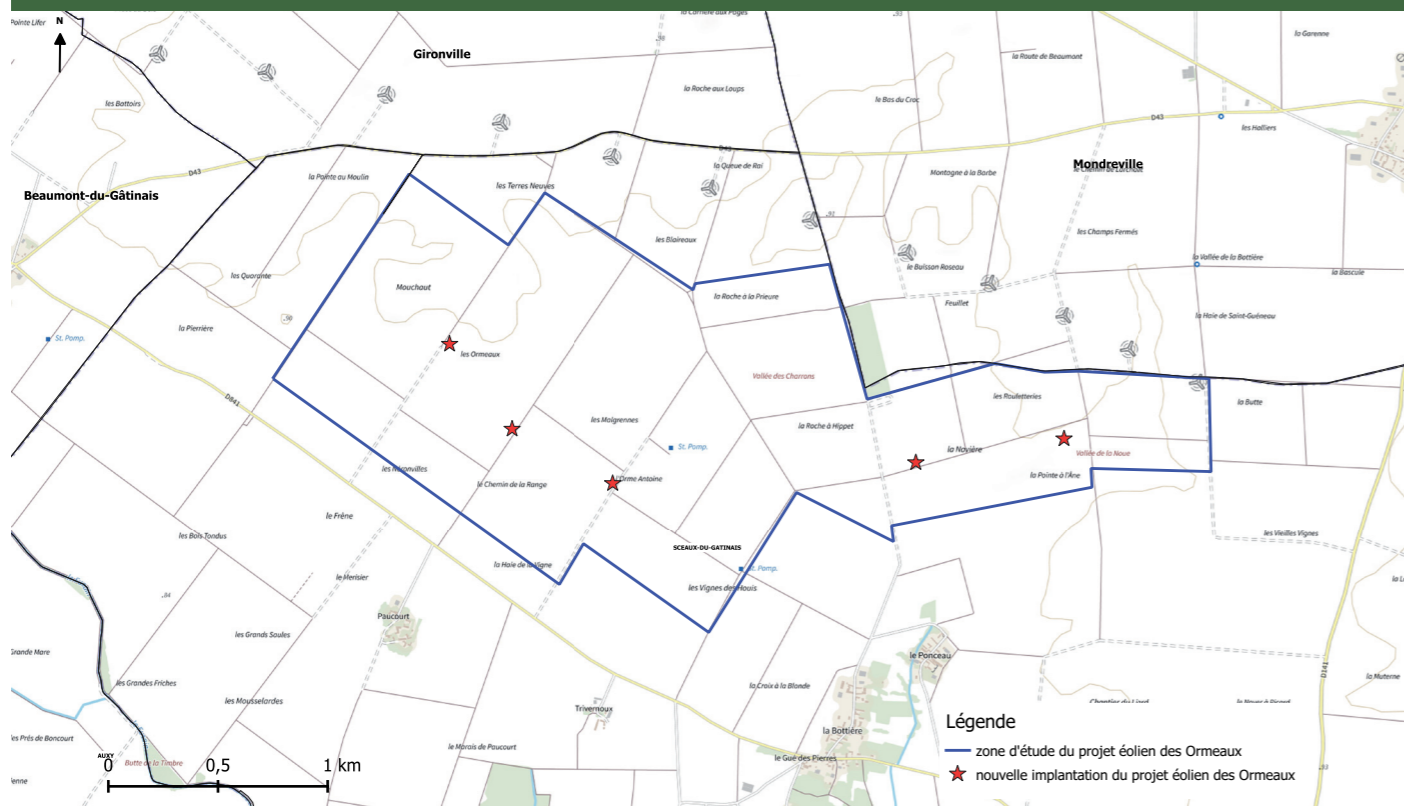

Déroulé chronologique du projet

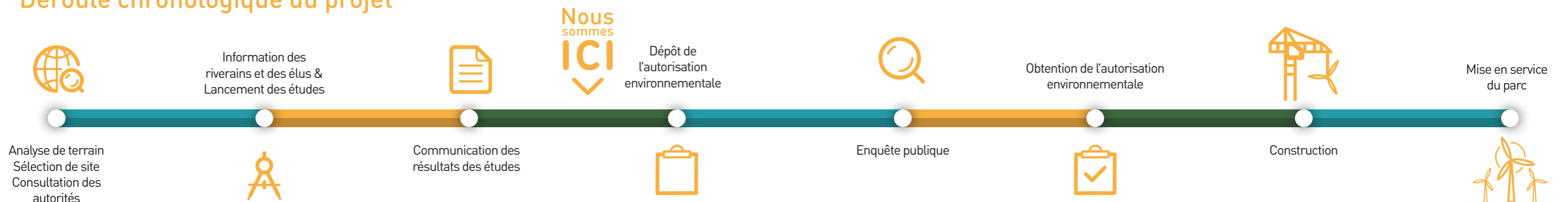

Les esquisses du projet

Un parc éolien fait nécessairement évoluer le paysage, comme les autres infrastructures et constructions. Il crée un rapport d'échelle. Les photomontages réalisés dans le cadre de l'étude paysagère permettent de mesurer l'impact paysager du projet éolien sur le territoire concerné.



Vue depuis le hameau de Ponceau, au pied de la zone d'étude.

La première éolienne est située à 788 m. du Ponceau. Les éoliennes des Ormeaux sont plus hautes que celles du parc existant (125 mètres en bout de pale).



Vue depuis la sortie du hameau de la Bottière.

Le projet éolien des Ormeaux présente un alignement similaire à celui du Parc Gatinais 1.



Vue depuis le hameau de Pilvernier situé sur la commune de Mondreville (77).

Les parcs autorisés et en instruction figurent sur ce photomontage notamment le parc éolien de Courtempierre/Treilles-en-G./Gondreville, localisé à gauche du photomontage.



Vue depuis le hameau de Villeneuve situé sur la commune de Beaumont-du-Gâtinais.

Le projet de parc éolien des Ormeaux crée un arc de cercle différent de celui créé par le parc existant Gatinais 1.

Le mât de mesure

En mars 2020, un mât de mesure d'une hauteur de 102 mètres a été installé sur la zone d'étude pour une durée d'un an. Il a été démonté fin septembre dernier.

L'éolienne fonctionne-t-elle suffisamment pour être rentable ?

Une éolienne fonctionne 95% du temps et tourne à plein régime à environ 30% du temps. Cela s'explique par les vitesses de vents qui varient. De façon générale, l'éolienne atteint son plein régime dès que les vents atteignent 10 mètres/seconde. Ces 10 dernières années, les éoliennes ont grandi de 17% en taille, mais ont augmenté leur capacité de production de 200%.



Projet éolien des Ormeaux

Sommaire

- P.2 Les détails du projet repensé
- P.3 Les réponses à vos questions
- P.4 Les prochaines étapes

Chers habitants de Sceaux-du-Gâtinais,

Depuis 2019, Elicio développe un projet éolien qui s'inscrit dans une transition énergétique durable tout en respectant les spécificités de votre territoire. Ce projet a connu des étapes majeures, des ajustements et, parfois, des défis. Aujourd'hui, nous souhaitons partager avec vous les fruits de ce travail de révision et vous présenter un **projet repensé et adapté**.

L'enquête publique de mars 2023 a mis en lumière des contraintes et des préoccupations auxquelles nous avons choisi de répondre de manière concrète. Nous avons réduit le nombre d'éoliennes prévues, étudié plus en détail les enjeux locaux et retravaillé avec des experts pour proposer un nouveau visage à ce projet. Notre volonté : **conjuguer développement énergétique et dialogue constructif avec le territoire**.

Nous savons que la transparence est essentielle. C'est pourquoi cette lettre d'information marque une étape clé : vous tenir informés de l'état d'avancement, des prochaines étapes, et surtout, vous associer à cette démarche.

Nous vous invitons également à consulter le site internet mis à jour pour suivre le projet en détail et poser toutes vos questions.



Chloé Camail
Cheffe de projets Centre



Retrouvez l'ensemble des étapes du projet et de la concertation sur le site du projet éolien des Ormeaux

<https://www.projeteolien-lesormeaux.fr>

Un projet repensé

➤ Depuis 2023, le projet a été retravaillé pour tenir compte des contraintes locales et avis formulés notamment durant l'enquête publique. Vous en découvrirez ci-dessous les nouvelles informations clefs.

La carte de l'implantation

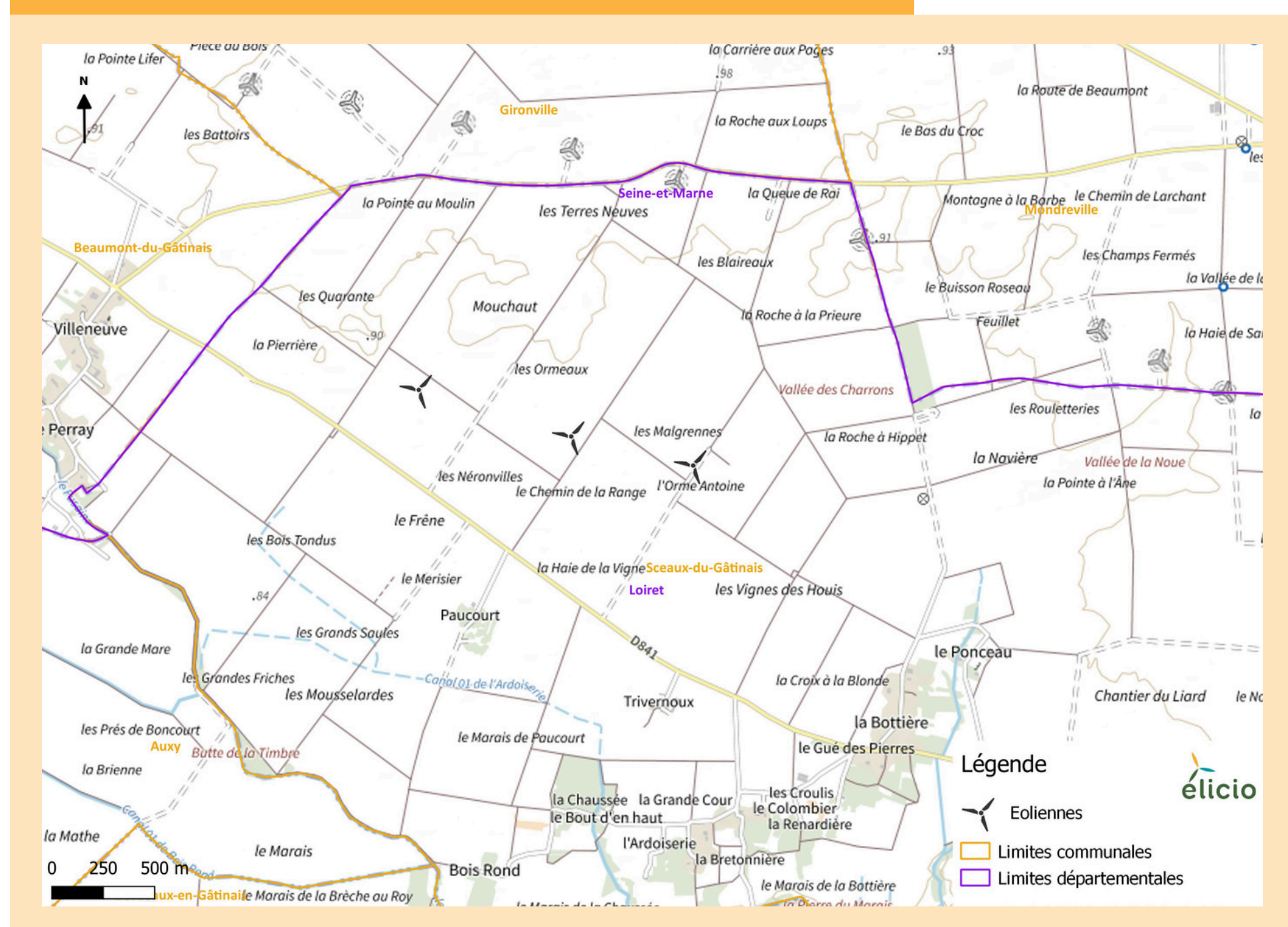

Les chiffres clefs

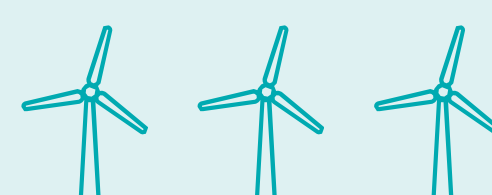

3 éoliennes



180m en bout de pale



4,2 à 5 MW de puissance unitaire



Equivalent de la consommation annuelle, chauffage inclus, de **4 700 ménages minimum**

Le calendrier du projet

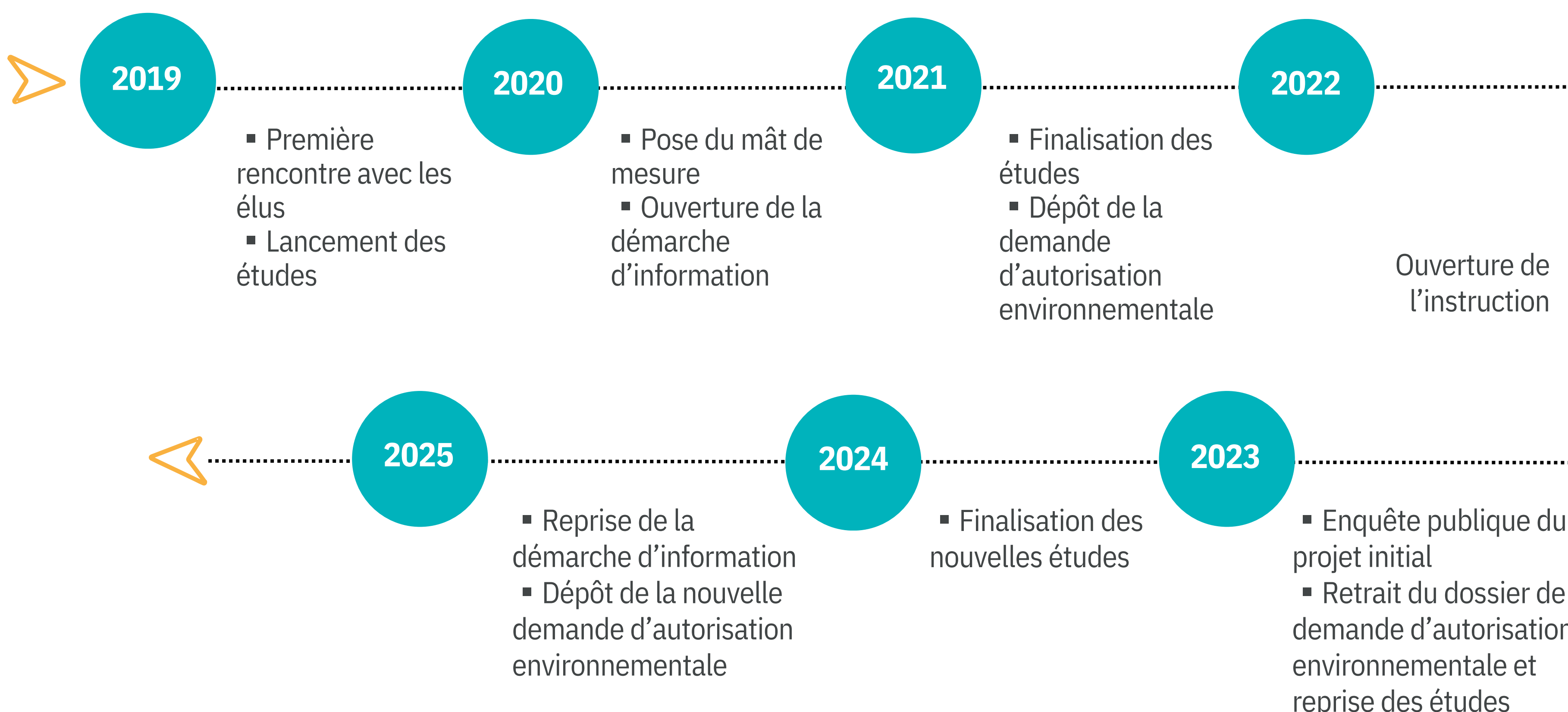

Nous répondons à vos questions

Ancienne carte d'implantation

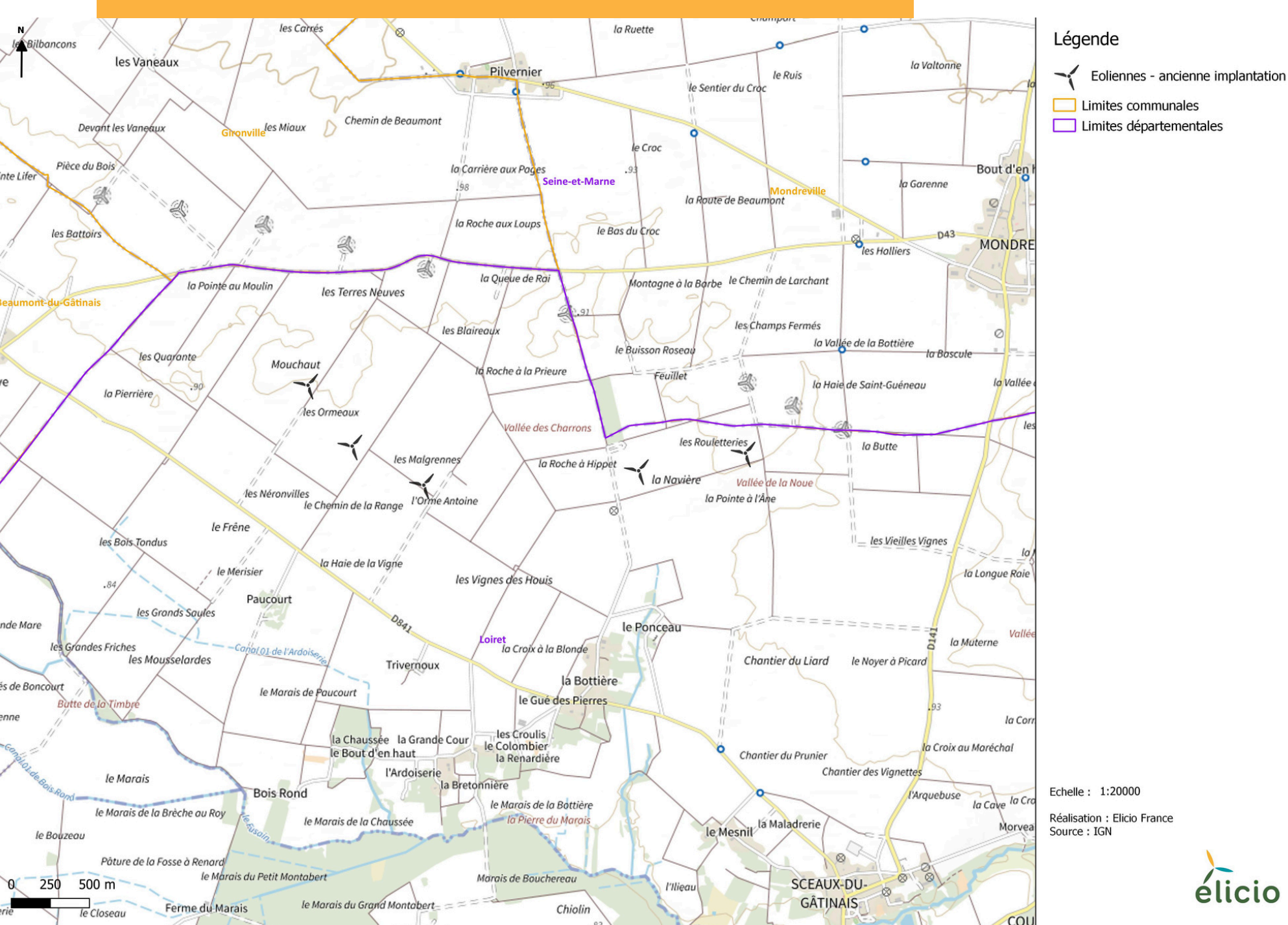

« En quoi le projet a-t-il évolué, concrètement ? »

Le précédent projet prévoyait l'installation de 5 éoliennes, constituant une seconde ligne parallèle au parc existant situé au nord de votre commune.

Pour tenir compte des contraintes et avis, Elicio a retravaillé le projet et propose aujourd'hui un projet de **3 éoliennes uniquement**. Pour parfaite information, 4 éoliennes seraient envisageables mais cette solution n'a pas été choisie par notre société afin de répondre pleinement aux attentes locales.

« Comment ce nouveau projet répond-il aux contraintes et avis locaux ? »

Nous avons entendu l'intérêt patrimonial fort que vous portez au **site archéologique d'Aquae Segetae** et au projet de musée l'accompagnant. Nous avons ainsi supprimé les éoliennes les plus à l'est de notre projet, qui pouvaient présenter la visibilité la plus importante.

Nous savons également que le respect des riverains est crucial dans l'adhésion d'un projet par son territoire, nous avons donc retravaillé l'implantation en vue de proposer une **distance minimale de 800 mètres** aux habitations les plus proches (pour rappel, la réglementation fixe à 500 mètres cette distance).



Rose : projet d'Elicio
Bleu : projet construit
Vert : projet autorisé

Photomontage depuis le hameau de la Bottière sur la D841



« Pouvons-nous avoir un aperçu de ce que cela donnera désormais ? »

Dans le cadre de la reprise de l'implantation, Elicio a fait appel aux services d'un bureau d'étude paysagiste – expert et indépendant – pour réaliser de nouveaux **photomontages**. Si la présente lettre ne permet pas de tous vous les dévoiler, vous retrouverez quelques clichés sur le site internet du projet : n'hésitez pas à les parcourir !

Quelles sont les prochaines étapes ?

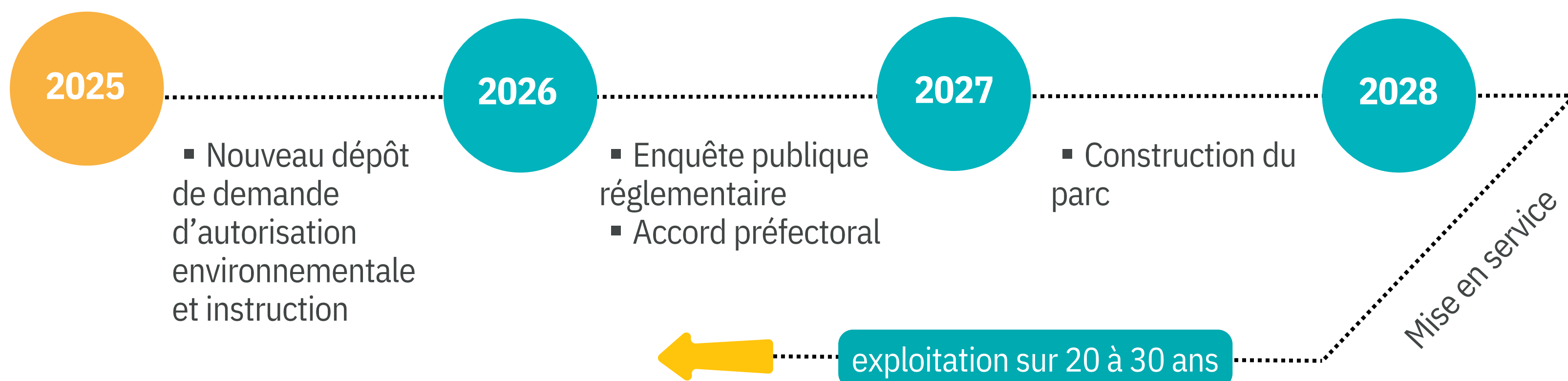

Comment va se dérouler cette nouvelle instruction ?



La précédente demande d'autorisation environnementale ayant été retirée du processus d'instruction par Elicio, cela signifie que **l'ancien projet n'existe plus**. Ce second dépôt, en ce début d'année 2025, va ainsi engager une nouvelle phase d'instruction totalement indépendante, au regard uniquement du projet d'aujourd'hui.

Comme précédemment, vous serez tenus informés de l'avancée de l'instruction et une enquête publique, envisagée courant 2026, vous permettra de consulter toutes les pièces du dossier, de poser vos questions et donner votre avis.

In fine, après consultation de l'ensemble des services compétents et au regard des résultats de l'enquête publique, c'est le Préfet qui rendra son verdict sur l'avenir du projet éolien des Ormeaux.

Dans l'attente, continuez à vous informer sur le projet !



Contact

Chloé CAMAIL

chloe.camail@elicio-france.fr

07 78 82 00 76



www.projeteolien-lesormeaux.fr

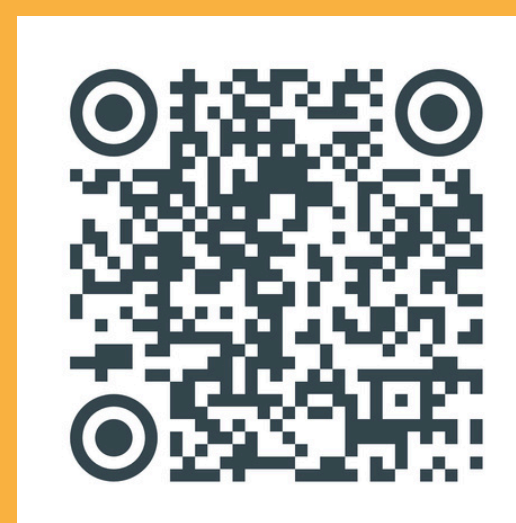

Projet éolien des Ormeaux

Sommaire

- P.2 Les résultats d'études et les photomontages
- P.3 Retour sur le porte-à-porte de février 2025
- P.4 Les prochaines étapes

Chers habitants de Sceaux-du-Gâtinais,

Depuis 2019, Elicio développe un projet éolien qui s'inscrit dans une transition énergétique durable. Ce projet a connu des étapes majeures, des ajustements et, parfois, des défis. Suite aux contraintes mises en avant par l'enquête publique de mars 2023, nous avons travaillé à un **projet repensé et adapté**, qui vous a été présenté dans notre dernière lettre d'information, distribuée en porte-à-porte en février 2025.

Le nombre d'éoliennes prévues est passé de 5 à 3, concentrées sur la zone ouest de la zone projet. Nous sommes en train d'étudier plus en détail **les enjeux locaux** et retravailler avec des experts sur les enjeux qui vous touchent directement, notamment la vue depuis le futur musée archéologique, pour proposer un projet adapté au territoire.

Dans cette nouvelle lettre d'information, la deuxième concernant ce projet repensé, vous trouverez le détail de ces **études complémentaires**, ainsi que les différentes thématiques abordées avec vous lors du porte-à-porte de février 2025. Enfin, nous vous présentons les actions menées en 2025 et étapes à venir sur le projet.

Nous vous invitons également à consulter le site internet mis à jour pour suivre le projet en détail et poser toutes vos questions.



Chloé Camail
Cheffe de projets Centre



Retrouvez l'ensemble des étapes du projet et de la concertation sur le site du projet éolien des Ormeaux

<https://www.projeteolien-lesormeaux.fr>

Les résultats des études

L'étude paysagère

Les photomontages

➤ L'étude paysagère a été réalisée par un bureau d'étude expert, qui a émis des préconisations selon les enjeux paysagers du site. Il a également réalisé des photomontages de vues depuis des lieux clefs, de passages et des habitations, dont voici quelques extraits :

Vue actuelle



Photomontage depuis la sortie nord de Sceaux-du-Gâtinais depuis la D841

Rose : projet d'Elicio
Bleu : projet construit
Vert : projet autorisé

Simulation des éoliennes du projet et des parcs autorisés



Vue finale avec les éoliennes des Ormeaux



Retrouvez le reste des photomontages de l'étude paysagère sur le site internet du projet !

www.projeteolien-lesormeaux.fr



Vue actuelle



Simulation des éoliennes du projet et des parcs autorisés



Vue finale avec les éoliennes des Ormeaux



Photomontage depuis l'entrée du lieu-dit de Trivernoux

L'étude liée au site archéologique

➤ Une étude complémentaire liée au site archéologique Aquae Segetae et son futur musée a été réalisée afin d'étudier plus précisément les impacts du projet éolien sur ces derniers.



L'étude acoustique

➤ Pour garantir un niveau acoustique respectant les normes, une étude a été réalisée, via des enregistrements. Des micros ont été posés dans les jardins des habitations les plus proches de la zone projet, et des simulations ont été réalisées pour s'assurer que les éoliennes n'ajouteront **pas plus de 3 à 5 dB à l'acoustique ambiante des lieux.**

Retour sur nos échanges

Le porte-à-porte de février 2025



Informer l'ensemble des habitants

Nous avons fait appel à Demopolis Concertation, un bureau d'étude expert en concertation sur les projets de territoires, pour venir échanger avec vous sur le nouveau projet, venir écouter vos avis, et comprendre vos préoccupations.

Nous remercions la **petite centaine de personnes** que nous avons rencontrée dans le bourg et sur tous les hameaux de la commune de Sceaux-du-Gâtinais !

Nous vous partageons ici les principales thématiques de nos échanges.

Mieux comprendre l'éolien

Le porte-à-porte a été l'occasion d'échanger sur **l'énergie éolienne**. Malgré les parcs éoliens alentours, de nombreuses questions demeurent sur cette énergie : la rentabilité, le type d'études menées, la durée de vie d'un parc et le recyclage des éoliennes...

Nous avons pu répondre à vos questions, et avons noté vos craintes autour des nuisances, notamment visuelles et acoustiques.

Retrouvez dans cette lettre d'information de premières réponses à ces craintes, et **consultez la FAQ du site internet** pour approfondir ces questions !



Échanger sur le projet repensé

Pour tenir compte des contraintes et avis des différents acteurs, Elicio a retravaillé le projet initial de 5 éoliennes et propose aujourd'hui un projet de **3 éoliennes uniquement**.

Lors de nos échanges avec vous, certains ont apprécié que le projet ait été revu pour réduire l'impact paysager, notamment depuis le futur musée archéologique, quand d'autres pensaient le projet abandonné.

Nos échanges étaient donc bienvenus pour comprendre ce projet repensé ! Consultez le site internet pour plus de détails.



Les prochaines étapes du projet

Ce qu'il s'est passé en

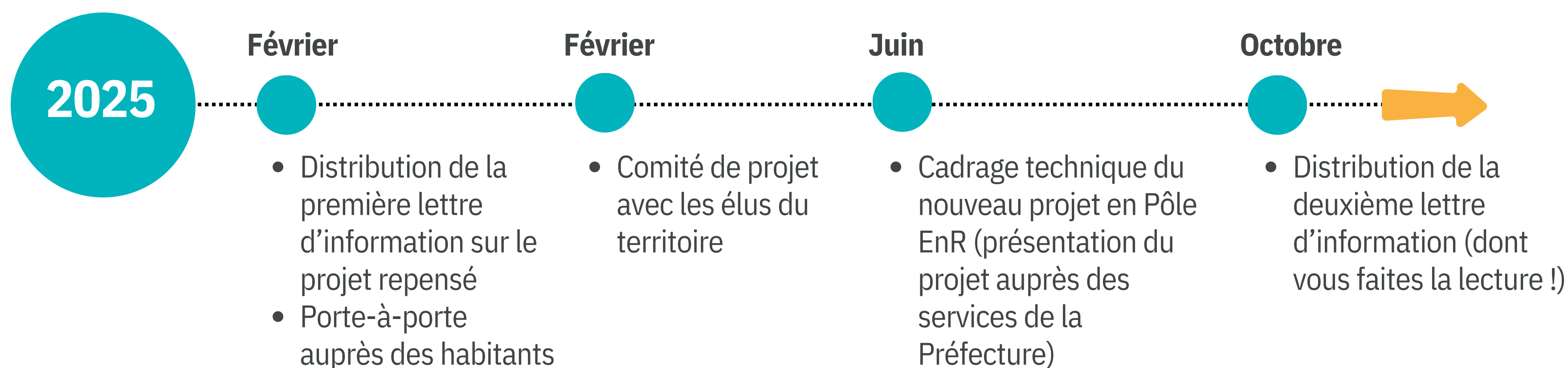

Les prochaines étapes



En quoi consiste la Consultation publique ?



La nouvelle Enquête Publique, appelée à présent Consultation publique, consiste en différentes étapes, et aura lieu courant 2026, en parallèle de l'instruction :

- Diffusion de l'information et avis de mise en ligne 2 semaines avant l'ouverture de la consultation.
- Sur 3 mois, la consultation contient 1 rencontre publique d'ouverture, 1 site web de participation dématérialisée, 1 rencontre publique de clôture.
- Le Commissaire enquêteur, tierce partie neutre, émet des commentaires sur le projet selon les avis et la participation du public.
- Le porteur de projet rend un mémoire en réponse aux observations du Commissaire.
- Le Commissaire enquêteur rend ensuite un avis sur le projet.

Dans l'attente, continuez à vous informer sur le projet !



Contact

Chloé CAMAIL

chloe.camail@elicio-france.fr

07 78 82 00 76



www.projeteolien-lesormeaux.fr

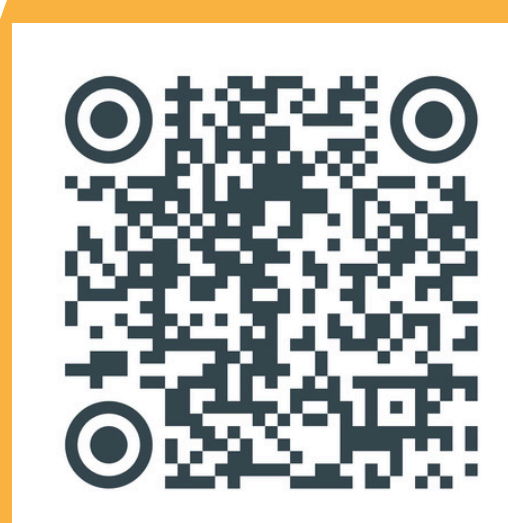

Annexe 3 : Bilan de communication de la campagne de financement participatif

BILAN D'OPÉRATION

Projet éolien Les Ormeaux



Lendosphere



elicio

BILAN COMMUNICATION

CIBLES

- Communauté Lendosphere
- Habitants du territoire
- Parties prenantes
- Médias

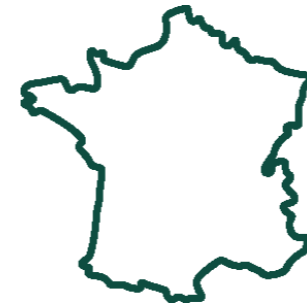

Présence sur site
1 permanence d'information



Relations presse
Contenus, ciblage localisé,
veille média



Communication print
Supports d'information et
de pédagogie



Communication digitale
Sites internet, réseaux sociaux,
emailing, etc.

BILAN COMMUNICATION

➤ Page projet, implication de la communauté Lendosphere

Page projet



COLLECTE LOCALE

Ouverture le 7 décembre aux habitants des départements du Loiret et de la Seine-et-Marne. Cette campagne propose des conditions préférentielles pour les habitants des communautés de communes : des 4 vallées (CC4V), du Pithiverais, du Pithiverais Gâtinais, du Gâtinais Val-de-Loing et à ceux de l'Agglomération montargoise et rives du Loing.

A l'atteinte de l'objectif initial de 50 000 €, cette campagne pourra être déplaçonnée et réservée alors exclusivement aux habitants des communautés de communes.

PERMANENCE PUBLIQUE D'INFORMATION

Les équipes d'Elicio et Lendosphere sont heureuses de vous accueillir lors d'une permanence d'information le 7 décembre 2022, de 10h à 18h30, à la salle polyvalente de la Tourelle, route de Préfontaines, Sceaux-du-Gâtinais.

À PROPOS D'ELICIO

Elicio France en chiffres

Paris Siège social
20 Collaborateurs
175 MW Puissance installée en France

Projet éolien Les Ormeaux

5 Éoliennes
50 MW Puissance maximale du parc
3 826 Tonnes de CO₂ évitées par an

Elicio France, branche française de l'entreprise d'énergie belge Elicio, est un producteur d'électricité verte principalement issue de l'éolien. La société possède un véritable savoir-faire dans le développement, la construction, la réalisation et la mise en service de parcs éoliens (onshore et offshore).

Avec plus de 600 MW installés et 1 200 MW en développement en Belgique, en France et en Serbie, Elicio est un acteur international de la transition écologique.

Elicio appartient à ENODIA, groupe industriel wallon de premier plan et opérateur historique dans les réseaux de gaz et d'électricité. Ce groupe, constitué en 1923 et basé à Liège, a la particularité d'être à capitaux 100 % publics : ses actionnaires principaux sont la Province de Liège et 76 communes de Liège.

visitez nous : www.elicio.be/fr

P3021 - Administration

COLLECTÉS	51 000 €
PRÉTEURS	58
OBJECTIF	75 000 €
* premier seuil de 50 000 € atteint	
JOURS RESTANTS	J - 4
TAUX D'INTÉRÊT ANNUEL	6 % à 7 %
6 % pour les habitants du Loiret et de Seine-et-Marne 6,5 % pour les habitants des communautés de communes des 4 vallées, du Pithiverais, du Pithiverais Gâtinais, du Gâtinais Val-de-Loing et de l'Agglomération montargoise et rives du Loing 7 % pour les habitants de Sceaux en Gâtinais	
MONTANT MAXIMUM PAR PRÉTEUR	5 000 €
ÉCHÉANCE	2 ans
FRÉQUENCE DES ÉCHÉANCES	Chaque trimestre
OFFRE OPTIMUM-MINIBON	
CONTRATS ET DOCUMENT D'INFORMATION	
INFORMATION GÉNÉRALE	

Ne s'applique à l'utilisateur que si l'info est remplie par l'admin

Frais facturés aux prêteurs
Tout est gratuit pour les prêteurs

Newsletters (+26000 destinataires)



12 DÉCEMBRE 2022

NEWSLETTER N°253



Bonjour,

Nouvelle étape pour Lendosphere : **plus de 170 M€ ont été investis via la plateforme** ! Merci à tous pour ce beau cadeau avant les fêtes, qui renforce notre conviction - celle d'un financement participatif qui oeuvre à la décarbonation de la finance et à l'implication du plus grand nombre dans les enjeux climatiques et énergétiques de notre siècle.

Nous avons le plaisir de vous présenter la **première campagne pour le renouvellement (ou "repowering") d'un parc éolien**, situé sur le port de Boulogne-sur-Mer et exploité par **InnoVent**. Cette opération, **ouverte à tous**, accompagne le financement du renouvellement de quatre éoliennes en exploitation depuis 2001, par une seule machine plus puissante. **Focus en fin de newsletter sur cette notion de repowering**, qui contribuera à l'atteinte des objectifs en matière d'énergies renouvelables en assurant à des sites existants de bénéficier des dernières technologies et d'enregistrer des gains importants de productivité.

Les deux autres campagnes ouvertes à tous connaissent de belles dynamiques : celle dédiée au financement de la rénovation énergétique du bâtiment, présentée de **PEE2**, a fait l'objet d'un **webinaire dont vous trouverez le replay ci-dessous**. Merci aux nombreux participants pour leurs questions ! La campagne pour la croissance de **VALREA**, filiale de **VALOREM** dédiée à la construction d'actifs renouvelables, a atteint son objectif initial de **1,5 M€** et a été **déplafonnée à 2,5 M€** : **J-4 pour rejoindre les 700 investisseurs qui ont déjà participé**.

Retrouvez également en ligne et ci-dessous 9 opérations locales, pour des projets éoliens, solaires, agrivoltaiques et pour un réseau de chaleur, présentées par **BayWa r.e.**, **Elicio**, **Idex**, **Reden** et **Valorem**.

Bonne lecture, et bonne semaine,
L'équipe Lendosphere

OUVERTES À TOUS

Repowering du parc éolien Le Portel Pas-de-Calais 7 %	Accompagnez la croissance de VALREA France 6,5 %	Performance énergétique avec PEE² France 6,75 %
--	---	---

EXCLUSIVITÉS LOCALES

- Projet éolien des Hauts de Fortems, dans l'Yonne (6 à 7 %)
- Projet éolien d'Amourès-Bouissac, dans l'Hérault (5,5 à 6,5 %)
- Serre agricole photovoltaïque de Saze, dans le Gard (6 %)
- Parc photovoltaïque d'Espira de l'Agl, dans les Pyrénées-Orientales (6 %)
- Serre agricole photovoltaïque de Saint-Gauzens, dans le Tarn (6 %)
- Projet éolien Les Ormeaux, dans le Loiret (6 à 7 %)
- Réseau de chaleur de Bischwiller, dans le Bas-Rhin (5,5 à 6,5 %)
- Projet solaire de Fraissé-des-Corbrières, dans l'Aude (6 à 7 %)
- DEM&TER : projet de démonstrateur agrivoltaique, dans les Landes (6 à 7 %)



Emails ciblés



07 DÉCEMBRE 2022

OUVERTURE

PROJET ÉOLIEN LES ORMEAUX



Lendosphere recommande aux épargnants d'appliquer des règles de vigilance avant tout investissement. L'investissement dans des projets comporte un risque d'illiquidité et un risque opérationnel du projet pouvant entraîner une rentabilité moindre que prévue et un risque pouvant aller jusqu'à la perte totale ou partielle du montant investi et au non-paiement des intérêts. Plus le taux est élevé, plus le risque de perte en capital ou d'impayé des intérêts est important. Les performances passées ne préjugent pas des performances futures. N'investissez pas dans ce que vous ne comprenez pas parfaitement.

Bonjour,

Nous avons le plaisir de vous annoncer l'ouverture de la campagne de financement participatif dédiée au **projet éolien Les Ormeaux**, situé dans le Loiret, et développé par **Elicio** ! Son objectif est fixé à 50 000 euros.

Cette campagne est ouverte aux habitants des départements du Loiret et de la Seine-et-Marne. Des conditions préférentielles sont réservées aux habitants des communautés de communes : des 4 vallées (CCV4), du Pithiverais, du Pithiverais Gâtinais, du Gâtinais Val-de-Loing et à ceux de l'Agglomération montargoise et rives du Loing.

Avec une puissance de 30 MW, le parc devrait produire 51,5 GWh par an et couvrir les besoins de 6 603 foyers (hors chauffage), soit quasiment la population de la communauté de communes des 4 vallées. Cela permettra d'éviter l'émission de 3 826 tonnes de CO₂ chaque année.

Pour en savoir plus sur les modalités d'investissement, cliquez ici !

PARRAINAGE

Profitez de notre offre de parrainage en invitant vos filleuls à vous rejoindre dans le financement de la transition énergétique ! Vous pourrez recevoir jusqu'à 100 € par filleul que vous parrainerez et qui investira sur Lendosphere.

Pour bénéficier de cette offre, rendez-vous dans votre espace personnel, rubrique PARRAINAGE.

PRENDRE RENDEZ-VOUS

Une question ? Notre service client se tient à votre disposition.

Vous pouvez prendre rendez-vous avec notre équipe en cliquant sur le lien ci-dessous. Vous pouvez aussi nous contacter au 01 42 06 85 30 ou à l'adresse contact@lendosphere.com

Prendre rendez-vous

Nous restons à votre disposition pour toute information complémentaire et vous souhaitons une très bonne journée.

L'équipe Lendosphere
contact@lendosphere.com



BILAN COMMUNICATION

Permanence d'information

Le 7 décembre de 10h à 18h30, à la salle polyvalente de la Tourelle à Sceaux-du-Gâtinais en présence des équipes d'Elicio et Lendosphere.



FINANCEMENT PARTICIPATIF

Investir dans le projet de parc éolien Les Ormeaux



Collecte locale

ouverte aux habitants des départements
du Loiret et de la Seine-et-Marne

Permanence d'information

le 7 décembre 2022, de 10h à 18h30
salle polyvalente de la Tourelle,
route de Préfontaines, Sceaux-du-Gâtinais

Pour en savoir plus :

www.lendosphere.com/ormeaux

BILAN COMMUNICATION

1

FINANCEMENT PARTICIPATIF

Investir dans le projet éolien Les Ormeaux



élicio



Collecte locale

Permanence d'information

Le 7 décembre de 10h à 18h30 à la salle polyvalente de la Tourelle, route de Préfontaines, Sceaux-du-Gâtinais en présence des équipes d'Élicio et de Lendosphere

Informations

www.lendosphere.com/ormeaux

01 42 06 85 30 / contact@lendosphere.com / www.lendosphere.com

Périer de l'argent présente un risque de non-remboursement et de perte en capital. Lendosphere - SAS au capital de 30 000 € - 94 rue de la Victoire, 75009 Paris - ORIAS n°14006560 - RCS Paris 805 178 860

Lendosphere

FINANCEMENT PARTICIPATIF

Investir dans le projet éolien Les Ormeaux



élicio



Collecte locale

Permanence d'information

Le 7 décembre de 10h à 18h30 à la salle polyvalente de la Tourelle, route de Préfontaines, Sceaux-du-Gâtinais en présence des équipes d'Élicio et de Lendosphere

Informations

www.lendosphere.com/ormeaux

Lendosphere



Être acteur de la transition énergétique et du dynamisme de son territoire

Le financement participatif en prêt rémunéré est un moyen simple pour les citoyens de contribuer localement à la transition énergétique et de bénéficier directement de ses retombées financières.

Elicio lance, sur la plateforme Lendosphere, un financement participatif permettant aux habitants éligibles de contribuer au projet de parc éolien Les Ormeaux sur la commune de Sceaux-du-Gâtinais. Depuis 2019, l'élaboration de ce projet a été accompagnée d'une démarche de concertation et d'information dans un souci de transparence avec la commune de Sceaux-du-Gâtinais. Le parc, d'une puissance maximale de 30 MW, devrait produire 51,5 GWh d'électricité verte par an (sur la base d'une puissance unitaire de 4,2 MW par éolienne). Cela correspond aux besoins électriques annuels de 6 603 foyers (hors chauffage), soit quasiment la population de la communauté de communes des 4 vallées, où se situe Sceaux-du-Gâtinais. Cette production permettra d'éviter l'émission de 3 826 tonnes de CO2 par an en comparaison à une production identique à partir d'énergies fossiles.

L'objectif de cette campagne d'investissement, qui ouvrira le 7 décembre 2022, est fixé à 50 000 €. Les investisseurs seront tenus informés des avancées de ce projet.

Notre service client vous accompagne pour toutes vos questions : contact@lendosphere.com ou 01 42 06 85 30.



Pieterjan Vanoutrive - Responsable France Elicio

« Nous voulons donner aux riverains le moyen de devenir, à nos côtés, associés au développement de ce projet de territoire et donc de prendre un rôle actif dans la transition énergétique de la région Centre-Val de Loire. Etant une société publique, active sur le territoire depuis 2018, l'ancrage local est un aspect déterminant de nos activités de développement. Ce financement participatif nous permet de réaliser le projet en offrant aux communes et riverains la possibilité de bénéficier de ses retombées économiques. »

Lendosphere recommande aux épargnants d'appliquer des règles de vigilance avant tout investissement. L'investissement dans des projets comporte un risque d'illiquidité et un risque opérationnel du projet pouvant entraîner une rentabilité moindre que prévue et un risque pouvant aller jusqu'à la perte totale ou partielle du montant investi et au non-paiement des intérêts. Plus le taux est élevé, plus le risque de perte en capital ou d'impayé des intérêts est important. Les performances passées ne préjugent pas des performances futures. N'investissez pas dans ce que vous ne comprenez pas parfaitement.

www.lendosphere.com / facebook - twitter - linkedin

Lendosphere - SAS au capital de 30 000 € - 94 rue de la Victoire, 75009 Paris - ORIAS n°14006560 - RCS Paris 805 178 860

1

Affiche et flyer dédiés au projet pour la permanence d'information

2

Fiche projet remise aux visiteurs lors de la permanence d'information

Projet éolien Les Ormeaux

FINANCEMENT PARTICIPATIF

Collecte locale ouverte aux habitants des départements du Loiret et de la Seine-et-Marne.

Plus d'informations sur www.lendosphere.com/ormeaux



Associer les habitants à la transition énergétique et au dynamisme de leur territoire

Les habitants éligibles peuvent investir dans le projet éolien Les Ormeaux, développé par Elicio France. Un investissement vertueux qui leur permet de contribuer activement à la transition énergétique tout en bénéficiant des retombées financières du projet.

Lendosphere : qui sommes-nous ?

Le financement participatif, qu'est-ce que c'est ?

Lendosphere est la plateforme experte du financement participatif, en prêt et en equity, dédiée à des projets de transition écologiques. Depuis son lancement en septembre 2014, plus de 170 millions d'euros ont déjà été investis par les 23 000 membres de sa communauté, sur 400 projets d'énergie renouvelable qui ont permis d'éviter l'émission de 2 millions de tonnes de CO2 par an en cumulé. Lendosphere est agréée Conseiller en Investissement Participatif et Intermédiaire en Financement Participatif auprès de l'ORIAS, et agréée par l'AMF.

Le financement participatif (ou « crowdfunding », financement par la foule) est un mode de financement innovant, reconnu et simple faisant appel au grand public. Des particuliers, des professionnels de la gestion patrimoniale et des personnes morales apportent des fonds via une plateforme en ligne pour financer un projet. Sur la plateforme de Lendosphere, les projets, sélectionnés pour leur solidité financière, sont tous dédiés à la transition écologique. Le financement de ces projets se fait sous forme de prêts avec intérêts ou d'investissement en capital.

Lendosphere élicio

Comment devenir acteur de la transition énergétique et du dynamisme de votre territoire ?

L'objectif de cette collecte est fixé à 50 000 euros. Vous pouvez prendre connaissance des conditions faites pour investir (taux d'intérêt, durée, etc.) en consultant la page : www.lendosphere.com/ormeaux

Cette campagne vise à financer le projet éolien Les Ormeaux, situé sur la commune de Sceaux-du-Gâtinais (45). Il se compose de 5 éoliennes et de 2 postes de livraison.

D'une puissance maximale de 30 MW, il devrait produire 51,5 GWh d'électricité verte par an. Cela correspond aux besoins électriques annuels de 6 603 foyers (hors chauffage), soit quasiment la population de la communauté de communes des 4 vallées. Cette production permettra d'éviter l'émission de 3 826 tonnes de CO2 par an.

Pieterjan Vanoutrive Responsable France d'Elicio

« Nous voulons donner aux riverains le moyen de devenir, à nos côtés, associés au développement de ce projet de territoire et donc de prendre un rôle actif dans la transition énergétique de la région Centre-Val de Loire. Nous voulons privilégier, en particulier les habitants des communes de Sceaux-du-Gâtinais et des communes se situant dans un rayon de 6 km, en leur réservant des conditions préférentielles. »

Cette campagne a reçu le label « Financement Participatif pour la croissance verte ».

Le financement participatif : comment ça fonctionne ?

- 1 Vous créez un compte sur www.lendosphere.com
- 2 Vous choisissez la campagne dédiée au projet éolien Les Ormeaux.
- 3 Vous prenez connaissance des modalités d'investissement en ligne
- 4 Vous investissez sans frais (montant minimum : 50 €)
- 5 Les remboursements et gains que vous percevrez seront crédités directement sur votre compte Lendosphere, vous pourrez à tout moment les verser vers votre compte bancaire traditionnel ou les réinvestir dans de nouveaux projets via Lendosphere.

Mention réglementaire des risques : Lendosphere recommande aux épargnants d'appliquer des règles de vigilance avant tout investissement. L'investissement dans des projets comporte un risque d'illiquidité et un risque opérationnel du projet pouvant entraîner une rentabilité moindre que prévue et un risque pouvant aller jusqu'à la perte totale ou partielle du montant investi et au non-paiement des intérêts. Plus le taux est élevé, plus le risque de perte en capital ou d'impayé des intérêts est important. Les performances passées ne préjugent pas des performances futures. N'investissez pas dans ce que vous ne comprenez pas parfaitement.

Quelles sont les modalités d'investissement ?

- OBJECTIF DE LA COLLECTE : 50 000 €
- MONTANT MAXIMUM PAR PRETEUR : 5 000 €
- DURÉE : 2 ans

Aucun frais facturés aux prêteurs ; Fiscalité : prélèvements sociaux de 17,2 % et taux forfaitaire d'impôt sur le revenu de 12,8 % (hors dispense)

Notre service client vous accompagne pour toutes vos questions : contact@lendosphere.com ou 01 42 06 85 30.

Lendosphere est agréée Conseiller en Investissements Participatifs et Intermédiaire en Financement Participatif auprès de l'ORIAS, et agréée par l'AMF. Lendosphere adhère à l'Association Professionnelle Financement Participatif France. Lendosphere est agréé d'établissement de paiement de Lemon Way, n°71810 au REGAFI.

3

Parcours investisseur

7 étapes pour investir dans les projets sur Lendosphere

1 Créez votre compte

2 Complétez votre profil

3 Téléchargez les documents obligatoires

4 Renseignez vos informations personnelles afin de compléter votre profil

5 Ces informations sont confidentielles.

6 Pour valider votre compte, il faut fournir quatre documents :

- 2 pièces d'identité (passport, carte d'identité)
- RB à votre nom et prénom
- Justificatif de domicile de moins de 3 mois

Vous pouvez les télécharger depuis votre espace personnel ou les envoyer à contact@lendosphere.com

Ces pièces seront validées par Lendosphere et par notre service de paiement.



2

3

BILAN COMMUNICATION

Présence sur les réseaux sociaux :

- Contenus et visuels sur :
Facebook et Twitter

FINANCEMENT PARTICIPATIF

Investir dans le projet de parc éolien Les Ormeaux

elicio

Collecte locale
ouverte aux habitants des départements du Loiret et de la Seine-et-Marne

Pour en savoir plus :
www.lendosphere.com/ormeaux

Lendosphere

Lendosphere
30 novembre 2022 · 🌐

[FINANCEMENT PARTICIPATIF] La campagne dédiée au projet éolien Les Ormeaux, situé dans le Loiret et développé par Elicio, est en ligne sur www.lendosphere.com/ormeaux

🎯 Objectif : 50 000 €

📅 Pour plus d'information, venez rencontrer les équipes d'Elicio et Lendosphere le 7 décembre de 10h à 18h30, à la salle polyvalente de la Tourelle, route de Préfontaines, Sceaux-du-Gâtinais.

🌱 Le parc devrait produire 51,5 GWh d'électricité verte par an couvrant l'équivalent des besoins... [Voir plus](#)

FINANCEMENT PARTICIPATIF

Investir dans le projet de parc éolien Les Ormeaux

elicio

Collecte locale
ouverte aux habitants des départements du Loiret et de la Seine-et-Marne

Permanence d'information
le 7 décembre 2022, de 10h à 18h30
salle polyvalente de la Tourelle,
route de Préfontaines, Sceaux-du-Gâtinais

Pour en savoir plus :
www.lendosphere.com/ormeaux

Lendosphere

BILAN COMMUNICATION

Relations presse :

Rédaction et diffusion d'un communiqué de presse entraînant des retombées dans les médias locaux

- Communiqué de presse diffusé le 06/12 :

Elicio France et Lendosphere lancent un financement participatif pour le projet éolien Les Ormeaux, dans le Loiret

VU DE LOING

Investir dans des éoliennes

Si des riverains se battent contre l'installation de cinq éoliennes à Sceaux-du-Gâtinais, aujourd'hui s'ouvre, par le promoteur Elicio France, une campagne de financement participatif dédiée à ce projet éolien des Ormeaux. D'un objectif de 50.000 euros, cette campagne, via la plateforme Lendosphere, est ouverte aux habitants du Loiret et de la Seine-et-Marne et propose des conditions préférentielles pour les habitants du Gâtinais et du Pithiverais. À ce sujet, une permanence d'information se tient aujourd'hui (10 à 18 h 30), à la salle polyvalente de Sceaux-du-Gâtinais.

➤ La République
du Centre – 07/12/22



COMMUNIQUÉ DE PRESSE
le 6 décembre 2022

Elicio France et Lendosphere lancent un financement participatif pour le projet éolien Les Ormeaux, dans le Loiret

Elicio France annonce l'ouverture le 7 décembre d'un financement participatif, via Lendosphere, dédié au projet éolien Les Ormeaux, dans le Loiret. D'un objectif de 50 000 euros, cette campagne est ouverte aux habitants des départements du Loiret et de la Seine-et-Marne. Elle propose des conditions préférentielles pour les habitants des communautés de communes : des 4 vallées (CCV4), du Pithiverais, du Pithiverais Gâtinais, du Gâtinais Val-de-Loing et à ceux de l'Agglomération montargoise et rives du Loing.

Les modalités du prêt (taux intérêt, durée, etc.) sont présentées sur :

www.lendosphere.com/ormeaux

PERMANENCE D'INFORMATION

Le 7 décembre 2022, de 10h à 18h30, à la salle polyvalente de la Tourelle,
route de Préfontaines, Sceaux-du-Gâtinais

Les habitants pourront rencontrer les équipes d'Elicio et de Lendosphere pour avoir plus d'informations sur ce projet et son financement participatif.

Associer les investisseurs à un projet local d'énergie verte

Cette levée de fonds permet, à ceux qui le souhaitent, d'investir dans les études et les dernières étapes du développement du projet éolien Les Ormeaux dans le Loiret. C'est l'opportunité pour les habitants du territoire d'investir dans un projet en circuit court et de décarboner leur portefeuille. Pour financer ce projet, ils doivent au préalable s'inscrire sur le site de Lendosphere.

Pour Pieterjan Vanoutrive, Responsable France d'Elicio : « Nous voulons donner aux riverains le moyen de devenir, à nos côtés, associés au développement de ce projet de territoire et donc de prendre un rôle actif dans la transition énergétique de la région Centre-Val de Loire. Elicio étant une société publique, active sur le territoire depuis 2018, l'ancrage local est un aspect déterminant de nos activités de développement.

BILAN COMMUNICATION

Témoignage d'investisseur

« Mes motivations quant à ma participation au financement dédié à ce projet sont liées à ma conscience écologique. Je souhaite agir localement et participer au développement des énergies renouvelables dans ma région. »

**Habitant de Courtempierre et
Investisseur dans le projet éolien Les Ormeaux**