

Les autres bourgs de l'AER sont de taille plus modeste et comptent moins de 1 000 habitants.

Loguivy-Plougras (826 habitants en 2019 selon l'INSEE)

Ce bourg est implanté à environ 5,5 km au nord-est de la ZIP. Le noyau urbain est niché dans un talweg du Saint-Emilion. L'urbanisation s'est ensuite étendue de part et d'autre des rebords de la vallée, le quartier de Goaz Courger, au sud du bourg, venant s'établir en point haut.

Depuis le centre-bourg, place de l'église, le contexte encaissé n'offre aucune visibilité sur la ZIP. Quelques visibilités potentielles sont recensées au nord du bourg mais le relief et la végétation arrêtent la plupart des vues. Des perceptions où la ZIP est plus notable sont recensées en limite sud du bourg, route de Goascourget, en quittant le bourg par le sud via la D88 et la D1 ou encore aux abords du cimetière.

La sensibilité de ce lieu de vie est faible.



Photographie 65 : Aucune perception de la ZIP depuis la place de l'église, étant donné les masques bâtis denses.



Photographie 66 : Visibilité partielle et potentielle sur le haut de la ZIP, depuis la sortie sud de Loguivy-Plougras, depuis la D88.



Carte 17 : Vue aérienne et principaux secteurs de sensibilité (en rouge) depuis le bourg de Loguivy-Plougras.



Photographie 64 : Perception intermittente et partielle de la ZIP, depuis les abords du cimetière, en position de surplomb sur le centre-bourg de Loguivy-Plougras.

Plougras (422 habitants en 2019 selon l'INSEE)

La ZIP est localisée au sein de cette petite commune rurale, dont le centre-bourg est située à environ 3 km au nord de cette dernière et implanté en léger recul par rapport au rebord de l'étang du Guic. L'urbanisation s'est développée le long de la route principale.

Depuis la D88, route principale traversant le bourg d'est en ouest, des visibilité intermittentes, souvent sur une partie seulement du projet sont possibles. Les perceptions demeurent assez discrètes, seules des secteurs de la ZIP émergeant partiellement au-dessus du linéaire boisé. Aussi, depuis la D42, au sud du bourg, la ZIP se retrouve dans l'axe de la rue, en grande partie masquée par la végétation.

La sensibilité de ce lieu de vie est très faible.



Photographie 67 : Perception très partielle depuis les lotissements récents à l'ouest du bourg.



Photographie 69 : ZIP masquée par le tissu bâti depuis les abords de l'église.



Photographie 70 : Masques bâtis et végétaux filtrant la plupart des vues sur la ZIP.



Photographie 68 : Visibilité entrecoupée par la végétation et limitée à la partie haute de la ZIP depuis la sortie sud du bourg de Loguivy-Plougras, au niveau de la D42.

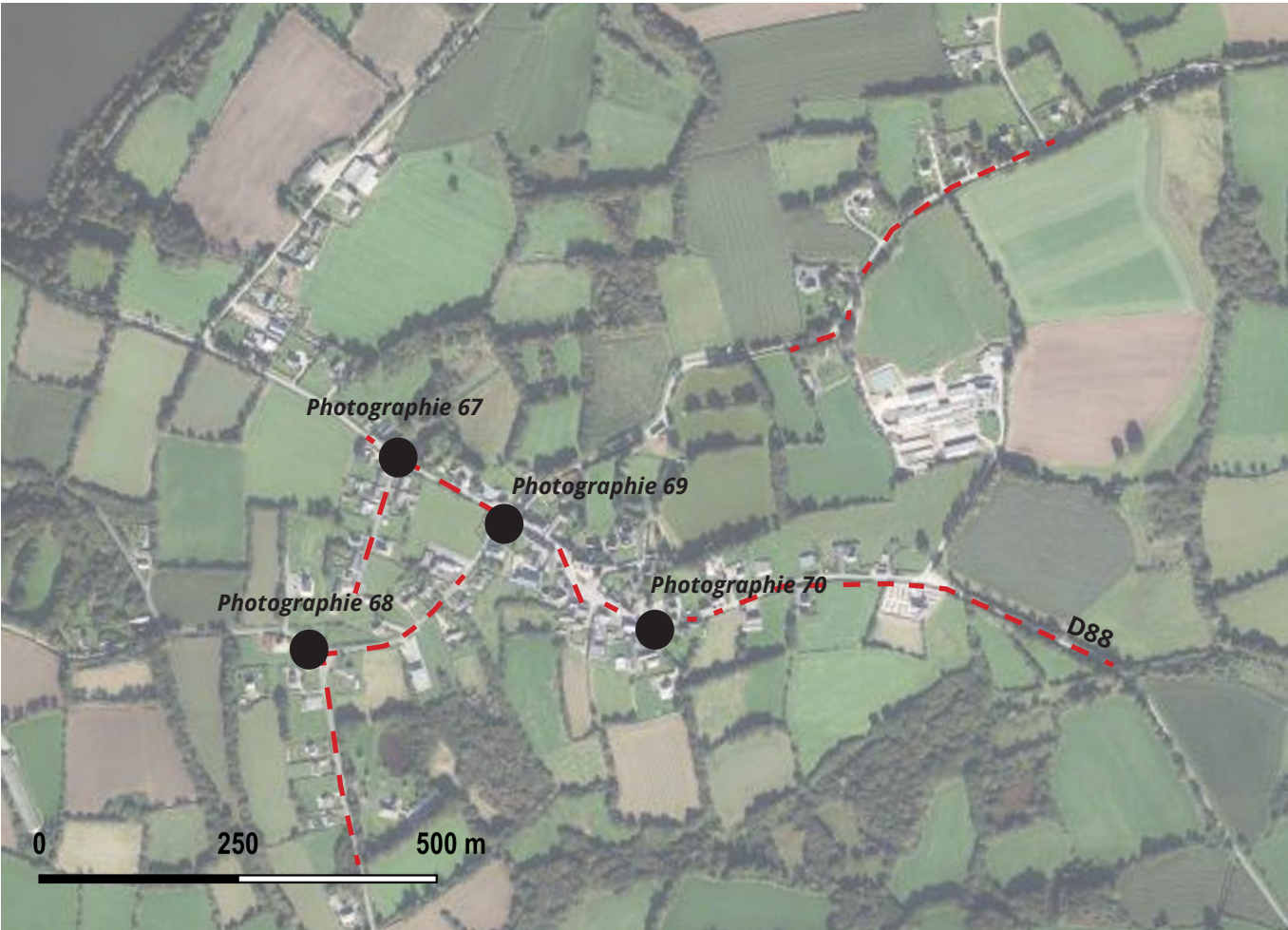

Carte 18 : Vue aérienne et principaux secteurs de sensibilité (en rouge) depuis le bourg de Plougras.

Plourac'h (321 habitants en 2019 selon l'INSEE)

Situé à environ 3,8 km au sud de la ZIP, Plourac'h est implanté au sommet d'une colline surplombant le ruisseau du Den, et culminant à 226 m d'altitude. Le bourg reste peu étendu avec quelques habitations groupées au long de la rue de l'Argoat, à proximité de l'église et du cimetière. Un tissu bâti discontinu constitue la majeure partie des constructions récentes. Cette extension se prolonge sous la forme de pavillons isolés vers l'est, l'ouest et le nord.

Depuis le centre-bourg, le tissu bâti occulte les vues sur la ZIP. En périphérie nord du bourg, le tissu urbain se dédensifie et permet alors des vues larges sur la ZIP, cette dernière se retrouvant dans l'axe de la route. La succession de haies bocagères met à distance la ZIP et atténue sa prégnance.

La sensibilité de ce lieu de vie est très faible.

Lohuec (256 habitants en 2019 selon l'INSEE)

Ce bourg est situé à 2,6 km au sud-est de la ZIP en rive droite de la vallée de l'Aulne. Il est implanté sur un coteau tourné vers le sud, à l'opposé du projet. Autour de l'église et de la mairie s'est constitué un noyau urbain de dimensions très modestes, mais présentant une organisation relativement compacte, l'îlot central présentant un front bâti continu.

Aucune visibilité n'a été identifiée étant donné le relief et les masques bocagers denses.

La sensibilité de ce lieu de vie est nulle.

Calanhel (228 habitants en 2019 selon l'INSEE)

Cette commune rurale, située à 6,5 km au sud-est de la ZIP, est implantée sur un éperon surplombant la route D11 qui circule en contrebas. Le bourg reste très peu étendu et présente un tissu bâti discontinu organisé autour de la route D42 et de la rue de la Poste.

Les vues sur la ZIP sont arrêtées par le relief et la végétation bocagère dense.

La sensibilité de ce lieu de vie est nulle.



Carte 19 : Vue aérienne et principaux secteurs de sensibilité (en rouge) depuis le bourg de Plourac'h.



Photographie 71 : Visibilité sur la ZIP dans l'axe de la route, depuis la sortie nord de Plourac'h.

Bolazec (190 habitants en 2019 selon l'INSEE)

Situé à 3,7 km au sud-est de la ZIP, ce petit bourg est implanté près de la source de l'Aulne. Il s'agit de la commune la plus à l'est du parc naturel régional d'Armorique, en limite du département des Côtes-d'Armor. Le bourg reste très peu étendu et présente un tissu bâti discontinu organisé autour de la route D114 et de la route de Morlaix.

Depuis la plupart du bourg, les perceptions sont arrêtées par les masques bâtis associés au relief et à la végétation. En quittant le bourg par l'est, via la D114, l'urbanisation se dédensifie, offrant des vues lointaines. La ZIP est alors visible, conjointement aux éoliennes construites de Menez Goariva. En quittant le bourg par le nord, des perceptions intermittentes, filtrées par la végétation permettent des vues discrètes sur la ZIP.

La sensibilité de ce lieu de vie est faible.

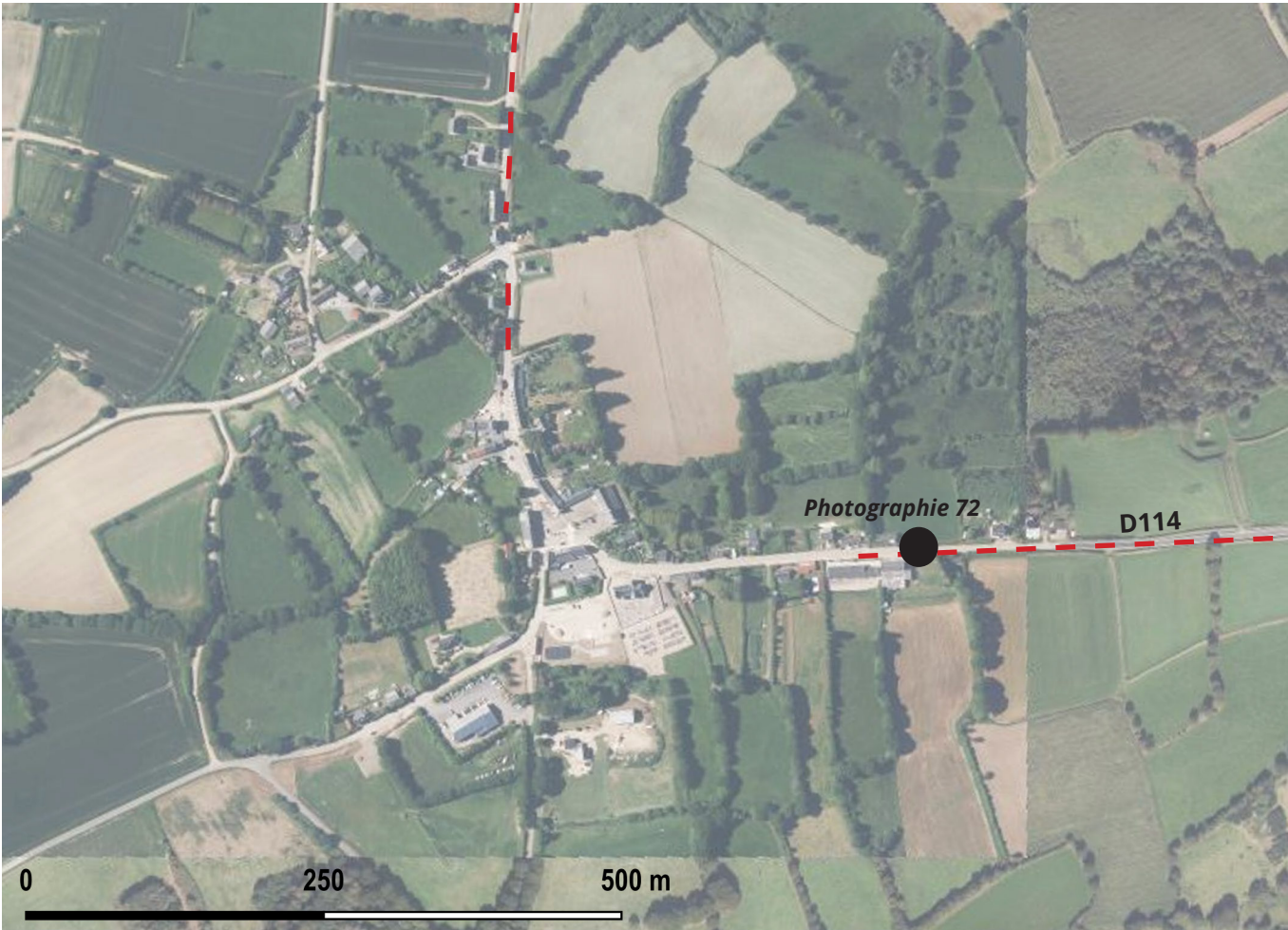

Carte 20 : Vue aérienne et principaux secteurs de sensibilité (en rouge) depuis le bourg de Bolazec.



Photographie 72 : Vue large sur la ZIP depuis une trouée dans le tissu bâti de Bolazec.

3.3.2.2 Depuis les routes principales

Les principaux axes de circulation dans l'AER sont déterminés à partir de la carte IGN et de visites de terrain. La carte ci-après donne une idée des zones de perception possible depuis ces principaux axes de communication dans l'aire d'étude rapprochée. Cette carte a été réalisée à l'aide de la modélisation du bassin visuel potentiel de la ZIP (ZIV), du logiciel Google Earth et de visites de terrain.

Les sensibilités des principaux axes de communication sont décrites ci-après.

La D9 et la D28 de l'ouest au sud-est de l'AER

Cette route (le changement de nom correspond au passage du Finistère aux Côtes d'Armor) traverse le quart sud-ouest de l'AER. Son tracé est assez sinueux et la ZIP se retrouve tantôt dans l'axe de la route, tantôt parallèle à cette dernière. Plusieurs secteurs de visibilité sont recensés. Un long tronçon est identifié lorsque la route longe le périmètre de l'AEI, entre les hameaux de Corn ar Harz et Ti Gwenn : la ZIP se retrouve en arrière plan des éoliennes déjà en fonctionnement de Menez Goariva. D'autres tronçons sont identifiés, plus au sud de l'AER : la ZIP se retrouve dans l'axe de la route. Ces perceptions demeurent intermittentes, selon la densité du bocage et des boisements.

La sensibilité de cette route est faible.

La D11 à l'est de l'AER

Cette route traverse l'est de l'AER, du nord au sud en passant par Loguivy-Plougras et Calanhel ainsi que la forêt de Beffou. Entre Calanhel et la forêt de Beffou, aucune visibilité sur la ZIP n'est identifiée étant donné le relief et la végétation dense. Sur le tronçon compris entre Loguivy-Plougras et la forêt de Beffou, quelques vues intermittentes sont possibles, au gré des ouvertures à travers la végétation bordant l'axe routier.

La sensibilité de cette route est très faible.

La D42 du sud-ouest au nord-ouest

Cet axe routier traverse l'ouest de l'AER du sud-ouest au nord-ouest. Cet axe sinueux emprunte des hauts de vallons. Entre la limite nord de l'AER et Guerlesquin, des vues sur la ZIP sont possibles. En quittant Guerlesquin par le sud et jusqu'à la limite de l'AER, la route emprunte des coteaux, offrant des vues intermittentes et souvent latérales sur la ZIP. Les boisements, bosquet et bocage filtrent les perceptions qui sont ainsi momentanées.

La sensibilité de cette route est faible.

De manière générale, dans l'AER, même si la ZIP est visible de manière intermittente, les filtres végétaux et le relief limitent les perceptions, le long des axes de communication. Les sensibilités sont globalement faibles.



Photographie 73 : ZIP émergeant dans l'axe de la route depuis la D28.



Photographie 74 : Panorama ouvert sur le côté de la route le long de la D42.

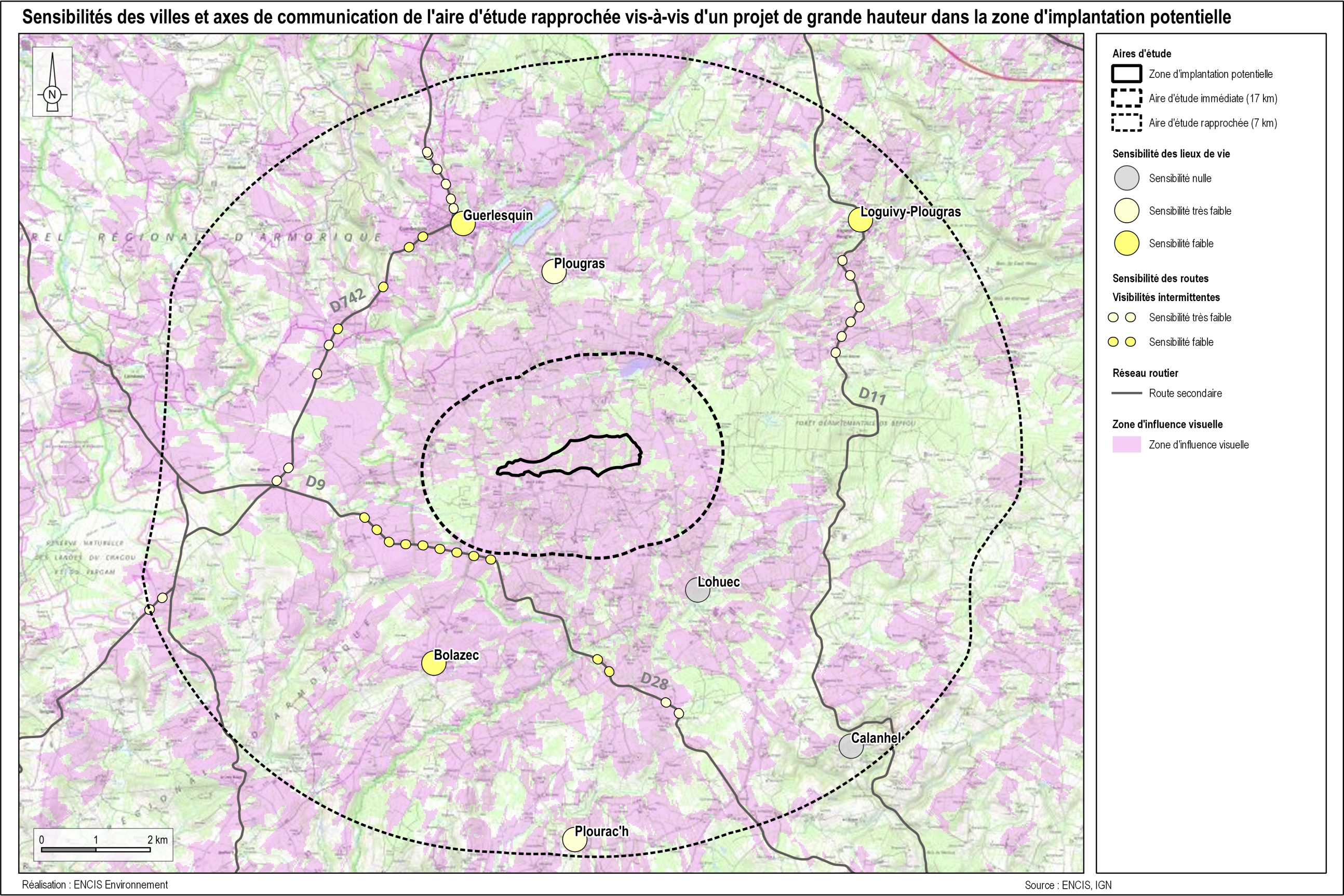

Carte 21 : Sensibilités des bourgs et axes de communication principaux de l'aire d'étude rapprochée.

3.3.3 Les éléments patrimoniaux de l'AER

3.3.3.1 Les monuments historiques

L'aire d'étude rapprochée comprend 11 monuments historiques. Leur localisation apparaît sur la carte ci-contre. La majeure partie des monuments inventoriés est localisée dans les centre-bourgs de Guerlesquin, Plougras, Loguivy-Plougras, Lohuec et Plourac'h.

3.3.3.1.1 Vue générale des enjeux patrimoniaux de l'AER

Parmi les 11 monuments historiques, cinq présentent un enjeu modéré et six un enjeu faible.

3.3.3.1.2 Vue générale des sensibilités patrimoniales de l'AER

La grande majorité des monuments historiques de l'AER ne présente que des sensibilités faible à très faibles. En effet, ils sont pour la plupart situés dans des bourgs eux-même implantés dans des secteurs au bocage plus ou moins dense. Les rideaux d'arbres filtrent les visibilité, qui sont le plus souvent partielles, limitées à la partie haute de la ZIP, localisées à la périphérie des bourgs et donc en marge des édifices protégés.

Parmi les onze monuments historiques de l'AER, un présente une sensibilité modérée, trois une sensibilité faible et six une sensibilité très faible. Un présente une sensibilité nulle.

3.3.3.1.3 Description des monuments historiques présentant un enjeu modéré à fort ou une sensibilité faible a minima

L'ensemble des monuments historiques est listé et décrit dans le tableau suivant. Néanmoins dans ce chapitre, nous décrirons plus précisément les éléments présentant un enjeu modéré à fort et ceux présentant une sensibilité faible a minima.

Eglise Saint-Emilion (MH n°74)

Ce monument situé dans le centre-bourg de Loguivy-Plougras possède l'un des plus haut clocher de Bretagne. **L'enjeu est modéré.**

Les masques bâtis arrêtent toute visibilité depuis les abords directs du bâtiment. Une perception du haut de la ZIP est tout de même possible depuis la limite sud-ouest du périmètre de protection. Une covisibilité potentielle est recensée depuis la limite nord-est du périmètre de protection, au niveau de la D88.

La sensibilité est très faible.

Prison seigneuriale (MH n°76)

Ce bâtiment de forme carrée a été construit au XVII^e siècle. C'est une ancienne prison. Les cachots occupaient le rez-de-chaussée, tandis que les étages servaient de logement pour les gardiens. **L'enjeu est modéré.**

Ce monument est inséré dans le centre-bourg de Guerlesquin au niveau d'une longue place. Aucune visibilité depuis les abords directs n'est recensée étant donné la présence du tissu bâti dense. Des perceptions depuis le périmètre de protection (rue Jean du Penhoët en limite ouest du périmètre de protection, rue Morice du Parc ou encore rue Hent Toul Kerzès), sont possibles mais sans covisibilité notable avec l'édifice.

La sensibilité est très faible.



Photographie 75 : Prison seigneuriale (MH n°76)

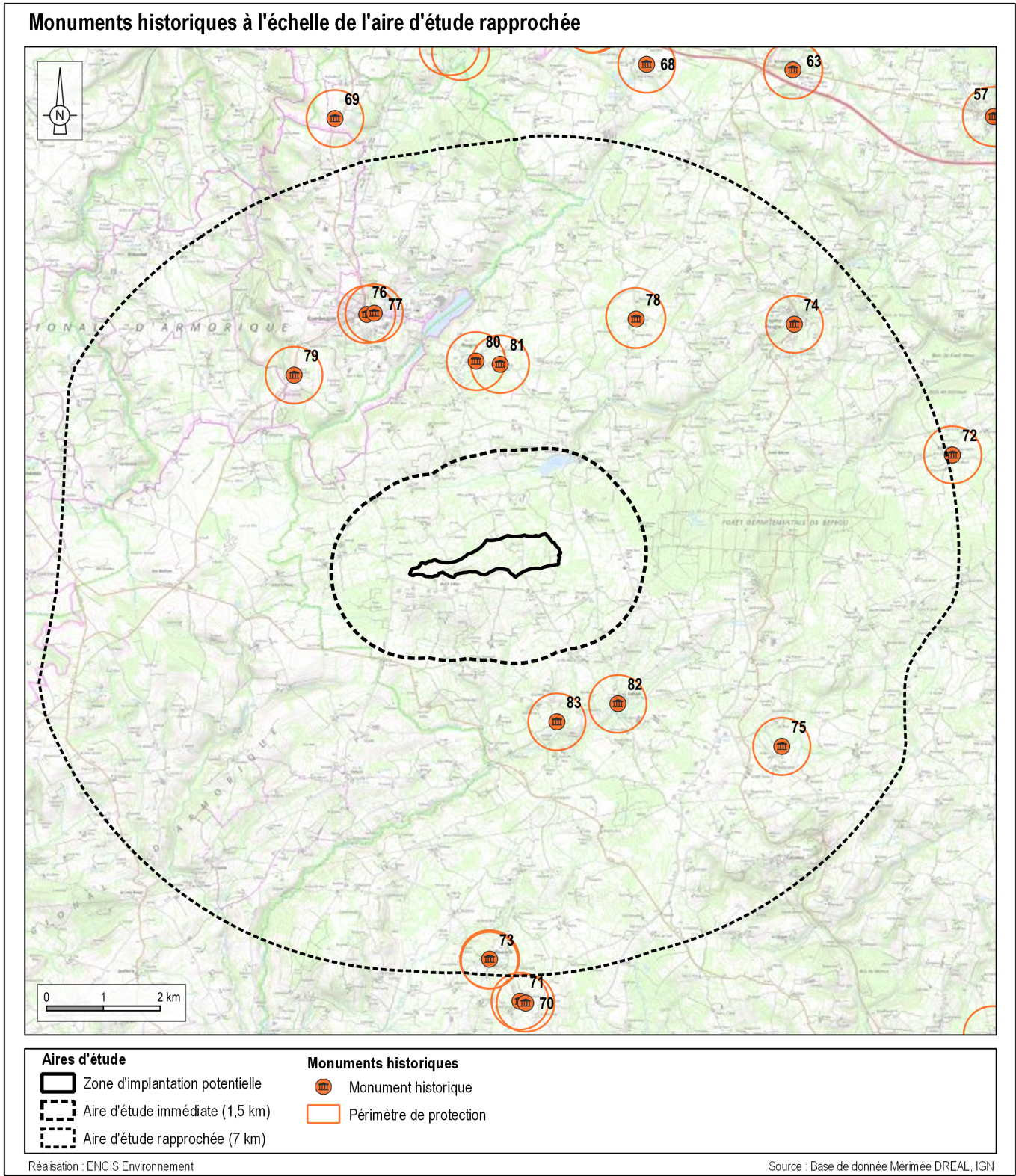

Carte 22 : Monuments historiques de l'aire d'étude rapprochée.

Eglise Saint-Thénéan (MH n°77)

L'église actuelle est la reconstruction de l'église paroissiale édifiée à la fin XV^e siècle. De style néogothique, elle a été reconstruite avec une partie des pierres ornementales d'origine.

L'enjeu est modéré.

L'église est implantée au cœur de Guerlesquin au niveau de la place centrale. Le tissu bâti dense masque les visibilitées depuis les abords directs du monument protégé. Des perceptions depuis le périmètre de protection (rue Jean du Penhoët en limite ouest du périmètre de protection, rue Morice du Parc ou encore rue Hent Toul Kerzès), sont possibles mais sans covisibilité notable avec l'église protégée.

La sensibilité est très faible.



Photographie 76 : Eglise Saint-Thénéan (MH n°77)

Croix de Saint-Ener (MH n°79)

Dressée en bordure de la route D42, la croix est constituée de plusieurs éléments : un soubassement carré massif, lequel accueille un socle mouluré formant un tronc de pyramide, lui-même surplombé par la croix de granit.

L'enjeu de ce monument est faible.

Aux abords de la croix, le paysage s'ouvre en direction de la ZIP : cette dernière occupe un angle large et est assez prégnante. En s'éloignant, la croix devient rapidement assez discrète dans le paysage et donc pour les automobilistes empruntant la D42.

La sensibilité est modérée.



Photographie 79 : Croix de Saint-Ener (MH n°79)

Château de Kéroué (MH n°78)

Ce domaine de la période dite «Renaissance Bretonne» se compose de plusieurs bâtiments : un demi-château, une chapelle, une grange, le manoir et un colombier. Le château est entouré de jardins, de prés et de bois. Ce site est privé et ouvert à la visite sur demande uniquement et le parc est accessible durant l'été. Des panneaux d'information sont présents sur site. **L'enjeu est modéré.**

Ce monument protégé est inséré dans un contexte bocager, au sein d'un parc arboré. Des perceptions théoriques sont identifiées depuis les étages hauts du château. Des visibilitées sur la ZIP sont également possibles depuis le périmètre de protection, au niveau de la route, dans l'axe de l'allée menant au château. D'autres vues sont recensées depuis l'ouest du périmètre de protection, au gré des trouées dans la végétation de bord de route.

La sensibilité est faible.



Photographie 78 : Château de Kéroué au cœur d'un domaine paysager.



Photographie 77 : Covisibilité entre la croix de Saint-Ener et la ZIP, depuis la D42.



Photographie 80 : Visibilité depuis le chemin d'accès au manoir de Kéroué (MH n°78).



Photographie 83 : Visibilité lointaine depuis le chemin d'accès au manoir de Kéroué (MH n°78).

Eglise Sainte-Pierre (MH n°80)

Cette église est mentionnée dès 1330 mais elle a été totalement reconstruite à la fin du XV^e siècle et restaurée en 1613. **L'enjeu est modéré.**

Une covisibilité très partielle est identifiée entre l'église et le haut de la ZIP depuis les abords directs du monument protégé, notamment depuis l'entrée de l'église au niveau de la D88. La ZIP est également perceptible depuis l'ouest (dans l'axe de la D42) et le sud du périmètre de protection.

La sensibilité est faible.

Chapelle Saint-Gonéry (MH n°81)

La chapelle est située à la sortie est du bourg de Plougras, en direction de Loguivy-Plougras. Le cimetière de Plougras enserré cet édifice protégé. **L'enjeu est faible.**

La chapelle est insérée au cœur du cimetière mais reste visible depuis la route D88. Des visibilités et covisibilités sont possibles depuis les abords directs du cimetière. L'emprise de la ZIP dans la vue est large mais seul son sommet est visible, le bas étant masqué par le relief.

La sensibilité est faible.



Photographie 81 : Visibilité sur la ZIP arrêtée par le tissu bâti depuis les abords de l'église Saint-Pierre (MH n°80).



Photographie 82 : Covisibilité partielle entre le haut de la ZIP et la Chapelle Saint-Gonéry (n°81).

3.3.3.2 Les sites protégés : sites inscrits et classés, sites patrimoniaux remarquables, sites UNESCO

Deux sites protégés ont été recensés dans l'AER. Ils sont localisés sur la carte ci-contre.

On dénombre un site de patrimoine architectural religieux (chapelle et fontaine de Saint-Trémeur) et un site naturel (les Monts d'Arrée). Ils présentent respectivement un enjeu modéré et un enjeu fort.

L'ensemble des sites protégés est listé et décrit dans les tableaux pages suivantes. Néanmoins, dans ce chapitre, nous décrivons plus précisément les éléments présentant un enjeu modéré à fort et ceux présentant une sensibilité faible à minima.

Les monts d'Arrée

L'AER est concernée par un secteur vaste de ce site inscrit, correspondant aux franges est des Monts d'Arrée. Le relief est vallonné, mais moins élevé qu'au cœur du site, culminant ici par endroits à 280 m environ. La vallée de l'Aulne marque la limite sud du périmètre inscrit, tandis qu'au nord, c'est le Guic qui matérialise la limite. **L'enjeu de ce site est fort.**

Les secteurs de visibilité théorique de la ZIP sont discontinus étant donné le vallonnement du relief : les fonds de vallons et les versants orientés vers l'ouest n'en offrent aucune perception. Cela correspond approximativement à la moitié du périmètre du site inscrit compris dans l'AER. Si l'ouest du site compris dans l'AER est peu sujet à des vues, plusieurs secteurs de visibilité notables sont recensés depuis la D42 et la D9, la végétation pouvant souvent jouer un rôle important de masque et la distance limite la prégnance visuelle de la ZIP. Aux abords sud-ouest de Guerlesquin, la route offre des vues larges sur la ZIP, entrecoupées une fois encore par la présence du bocage.

La sensibilité est faible à modérée.

La chapelle et fontaine de Saint-Trémeur

Ce site est niché au creux d'un vallon. A la révolution ce site fut abandonnée et en partie démolie, il devint inaccessible. Il fut reconstruit en 1995 par des bénévoles. Deux fontaines s'incrustent dans le bâtiment. **L'enjeu de ce site est modéré.**

La chapelle est insérée dans le bois de Kérignan. Ainsi, depuis les abords directs, les visibilitées sont rapidement arrêtées par la végétation boisée. Depuis le chemin d'accès à la chapelle, des visibilitées théoriques sont identifiées mais la ZIP est à peine perceptible étant donné le relief, la végétation dense et l'éloignement.

La sensibilité est très faible.



Photographie 84 : Chapelle et fontaine de Saint-Trémeur insérées dans un creux densément boisé.

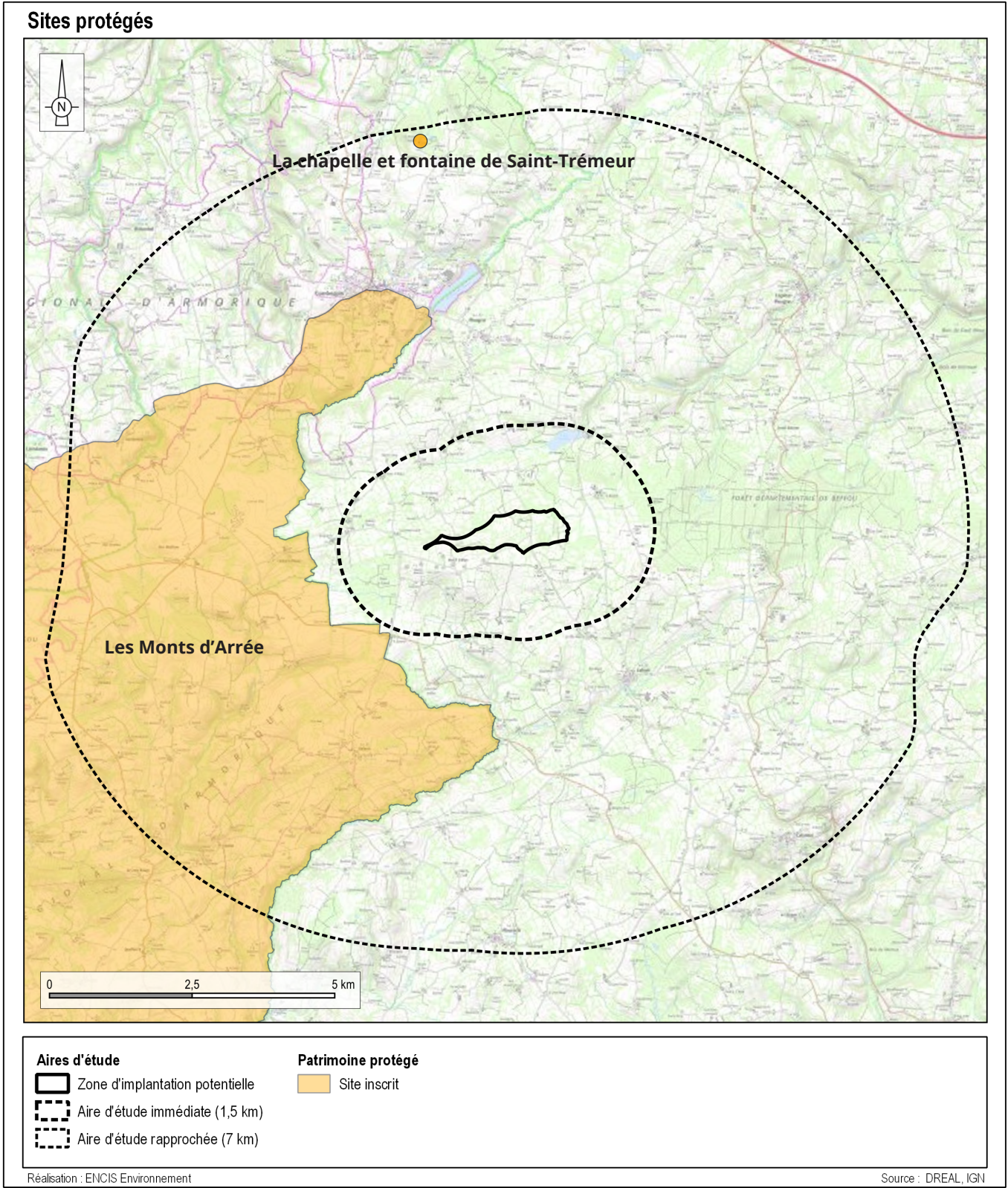

Carte 23 : Sites protégés et sites patrimoniaux remarquables de l'aire d'étude rapprochée.

INVENTAIRE DES MONUMENTS HISTORIQUES DE L'AIRE D'ÉTUDE RAPPROCHÉE								
N°	Départ.	Commune	Nom	Protection	Enjeu	Commentaire	Sensibilité	Distance à la ZIP (km)
73	22	PLOURAC'H	Eglise Notre-Dame et calvaire	Partiellement classé-Inscrit	Faible	Eglise implantée le long de la D54A, dans le centre-bourg. Aucune visibilité depuis les abords immédiats. Perception depuis le nord du périmètre de protection, dans l'axe de la rue du Presbytère.	Très faible	6,7
74	22	LOGUIVY-PLOUGRAS	Eglise Saint-Emilion	Partiellement classé	Modéré	Monument situé dans le centre-bourg de Loguivy-Plougras. Masques bâtis arrêtant toute visibilité depuis les abords directs. Perception possible du haut de la ZIP, depuis la limite sud-ouest du périmètre de protection. Potentielle covisibilité depuis la limite nord-est du périmètre de protection, au niveau de la D88.	Très faible	5,7
75	22	CALANHEL	Fontaine Saint-Maur	Classé	Faible	Fontaine insérée le long d'une haie, en recul d'une route. Relief et masques végétaux suffisent à arrêter les vues sur la ZIP.	Nulle	5,0
76	29	GUERLESQUIN	Prison seigneuriale (ancienne)	Classé	Modéré	Monument inséré dans le centre-bourg de Guerlesquin au niveau d'une longue place. Aucune visibilité depuis les abords directs étant donné la présence du tissu bâti dense. Perception depuis le périmètre de protection (rue Jean du Penhoët en limite ouest du périmètre de protection, rue Morice du Parc ou encore rue Hent Toul Kerzès) possible mais sans covisibilité notable avec l'édifice.	Très faible	4,4
77	29	GUERLESQUIN	Eglise Saint-Thénéan	Partiellement inscrit	Modéré	Eglise implantée au cœur de Guerlesquin au niveau de la place centrale. Tissu bâti dense masquant les visibilités depuis les abords directs du monument protégé. Perception depuis le périmètre de protection (rue Jean du Penhoët en limite ouest du périmètre de protection, rue Morice du Parc ou encore rue Hent Toul Kerzès), possible mais sans covisibilité notable avec l'église protégée.	Très faible	4,4
78	22	LOGUIVY-PLOUGRAS	Château de Kéroué	Partiellement classé	Modéré	Château inséré dans un contexte bocager, au sein d'un parc arboré. Perception depuis les étages hauts du château. Visibilité depuis le périmètre de protection au niveau de la route, dans l'axe de l'allée menant au château. Visibilité depuis le périmètre de protection, au gré des trouées dans la végétation de bord de route.	Faible	4,0
79	29	BOTSORHEL	Croix de Saint-Ener	Inscrit	Faible	Paysage s'ouvrant en direction de la ZIP depuis les abords de la croix. Présence marquante et emprise large de la ZIP. En s'éloignant, croix devenant rapidement assez discrète dans le paysage et donc assez discrète pour les automobilistes empruntant la D42.	Modérée	3,9
80	22	PLOUGRAS	Eglise Saint-Pierre	Inscrit	Modéré	Covisibilité identifiée entre l'église et le haut de la ZIP depuis les abords directs du monument protégé, notamment depuis l'entrée de l'église au niveau de la D88. ZIP également perceptible depuis l'ouest (dans l'axe de la D42) et le sud du périmètre de protection.	Faible	3,1
81	22	PLOUGRAS	Chapelle Saint-Gonéry	Inscrit	Faible	Chapelle insérée au cœur du cimetière mais restant visible depuis la route D88. Visibilités et covisibilités possibles depuis les abords directs du cimetière. Emprise large de la ZIP dans la vue mais seul son sommet est visible, le bas étant masqué par le relief.	Faible	3,0
82	22	LOHUEC	Eglise Saint-Judoce	Partiellement inscrit	Faible	Eglise insérée au cœur du bourg de Lohuec. Aucune perception de la ZIP depuis ces abords directs. Perception très discrète mais possible depuis la limite ouest du périmètre de protection (sans covisibilité avec le monument).	Très faible	2,6
83	22	LOHUEC	Allée couverte de Kernescop	Classé	Faible	Monument funéraire en partie ruiné. Situé au pied d'une haie, édifice discret, aucune signalisation ne permettant d'identifier sa présence. Aucune perception depuis les abords directs étant donné la végétation. Perception possible depuis la route locale au nord du périmètre de protection, sans covisibilité possible avec l'allée protégée.	Très faible	2,6

Tableau 6 : Inventaire des monuments historiques de l'aire d'étude rapprochée.



Photographie 85 : Perception de la ZIP dans le lointain, depuis les Monts d'Arrée, à l'ouest de l'AER.



Photographie 86 : Eglise St-Judoce (MH n°82).



Photographie 87 : Allée couverte de Kernescop (MH n°83).

INVENTAIRE DES SITES PROTÉGÉS ET SITES PATRIMONIAUX REMARQUABLES DE L'AIRE D'ÉTUDE RAPPROCHÉE							
Départ.	Commune	Nom	Protection	Enjeu	Commentaire	Sensibilité	Distance à la ZIP (km)
29	GUERLESQUIN	Chapelle St-Tremeur	Site inscrit	Modéré	Chapelle insérée dans le bois de Kérignan. Visibilités rapidement arrêtées par la végétation boisée depuis les abords directs. Visibilités théoriques identifiées depuis le chemin d'accès, mais ZIP à peine perceptible étant donné le relief, la végétation dense et l'éloignement.	Très faible	6,6
29	GUERLESQUIN, BOTSORHEL, LANNÉANO, SCRIGNAC, BOLAZEC,	Monts d'Arrée	Site inscrit	Fort	Secteurs de visibilité théorique de la ZIP discontinus étant donné le vallonnement du relief. Ouest du site peu sujet à des vues. Plusieurs secteurs de visibilités notables recensés depuis la D42 et la D9, la végétation jouant un rôle important de masque et la distance limitant la prégnance visuelle de la ZIP. Abords sud-ouest de Guerlesquin, offrant des vues larges sur la ZIP, entrecoupées par la présence du bocage.	Faible à modérée	1,8

Tableau 7 : Inventaire des site protégés de l'aire d'étude rapprochée.

3.3.4 Les sites touristiques de l'AER

Cet inventaire permet de retrouver, en plus du patrimoine répertorié et protégé qui attire de nombreux touristes, différents sites et circuits touristiques dans l'aire d'étude rapprochée.

Huit sites touristiques ont été inventoriés dans l'AER (cf. Carte 24). Il s'agit notamment d'espaces naturels et d'itinéraires de découverte.

L'ensemble des sites touristiques est listé et décrit dans les tableaux pages suivantes. Néanmoins, dans ce chapitre, nous décrirons plus précisément les éléments présentant un enjeu modéré à fort et ceux présentant une sensibilité faible a minima.

Notons que le **manoir de Kéroué** est également un monument historique. Il est décrit et sa sensibilité est étudiée au chapitre 3.3.3.1.3. Pour rappel, il présente un *enjeu modéré, et sa sensibilité est faible*.

Aussi, **le village de Guerlesquin** a été étudié précédemment, au chapitre 3.3.2.1. *L'enjeu* de cette petite cité de caractère a été jugé *modéré et sa sensibilité faible*.

Landes de St-Maudez

Les landes de St Maudez appartiennent au complexe des Monts d'Arrée. Elles s'étendent sur un versant surplombant l'Aulne et forment un ensemble naturel composé de landes, de boisements de feuillus et de résineux. La présence sur le site de ruines d'une ancienne chapelle, la chapelle St-Maudez, et de ses dépendances témoigne de l'occupation humaine et des usages passés. *L'enjeu est modéré*.

La végétation boisée filtre largement la ZIP depuis le sud du site et depuis une majorité du parcours de découverte des landes de Saint-Maudez. Un tronçon au nord, en lisière des boisements permet de percevoir le haut de la ZIP, dans le lointain. La ZIP reste assez discrète, seul un secteur étant visible.

La sensibilité est très faible.



Photographie 88 : Landes de St-Maudez.

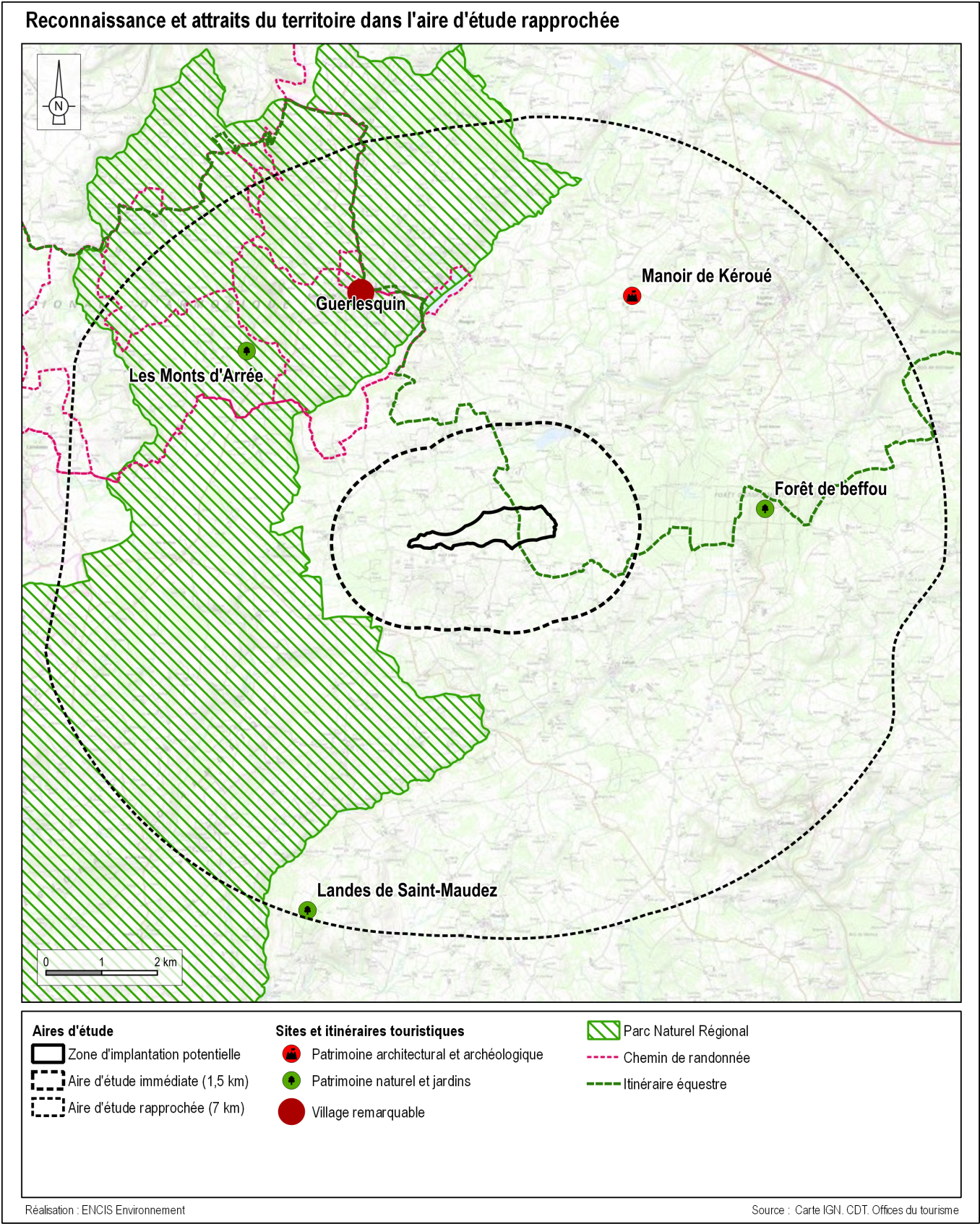

Carte 24 : Sites touristiques de l'aire d'étude rapprochée.



Photographie 89 : Dégagement visuel depuis l'ouest des Landes de St-Maudez, sans visibilité sur la ZIP, masquée par la végétation arborée.



Photographie 90 : Perception de la ZIP en grande partie arrêtée par la végétation.

PNR d'Armorique et les monts d'Arrée

Le PNR d'Armorique et les Monts d'Arrée concernent globalement les mêmes secteurs, le périmètre du PNR étant presque identique à celui du site inscrit des Monts d'Arrée. Les communes de Botsorhel, Scrignac et Bolazec correspondent aux franges est du territoire du PNR. Aucune attraction spécifique n'est répertoriée sur ce secteur sur le site internet du PNR. **L'enjeu est modéré.**

Les secteurs de visibilité théorique de la ZIP sont discontinus étant donné le vallonnement du relief. Et le secteur ouest du PNR est assez peu sujet à des vues. En revanche, plusieurs secteurs de visibilité notables sont recensés depuis la D42 et la D9, même si la végétation joue un rôle important de masque et la distance limite la prégnance visuelle de la ZIP. Depuis les abords sud-ouest de Guerlesquin, des vues larges sur la ZIP sont identifiées, mais elles sont entrecoupées par la présence du bocage.

La sensibilité est faible à modérée.

Forêt de Beffou

Cette forêt a fait l'objet d'une activité métallurgique importante. En 1877, la famille Guillet rachète la forêt et un long travail est mené pour reconstituer le capital forestier car les deux tiers de la forêt sont mis en réserve plus de 80 ans. Cette forêt, devenue départementale, s'étend sur plus de 630 ha et est la plus haute de Bretagne car elle compte en son sein le Pavé, point culminant du Trégor, à 322 m. Ce domaine forestier accueille l'allée couverte du Brohet, parmi les plus longues de Bretagne et elle est également traversée par une ancienne voie romaine. **L'enjeu est modéré.**

Les masques denses de la forêt arrêtent les visibilité. La ZIP est perceptible uniquement depuis la lisière ouest de la forêt, à l'écart des sentiers.

La sensibilité est très faible.

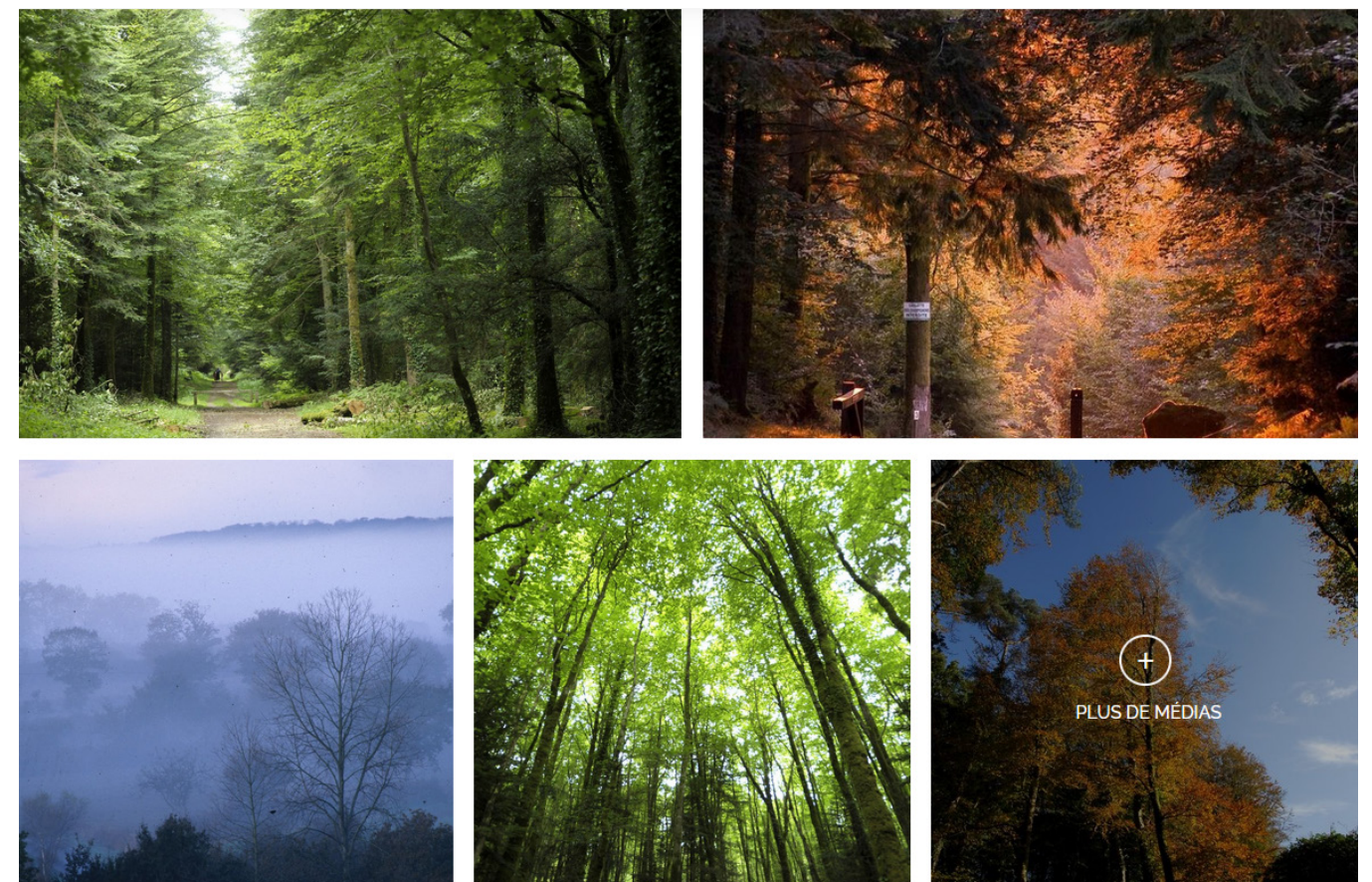

Figure 14 : Présentation de la forêt de Beffou par l'office de tourisme des Côtes-d'Armor (source : https://www.cotesdarmor.com/fr/fiche/patrimoine-naturel/foret-de-beffou-loguivy-plougras_TFOPNABRE0220HA66Y7/).

GR380 et le GRP Tour du Pays de Morlaix

Le GR380, ou Tour des Monts d'Arrée, s'étend sur 240 kilomètres en traçant une boucle au départ de Morlaix. Le GRP Tour du Pays de Morlaix s'imbrique dans le GR 380. Bien que d'altitude modeste, les Monts d'Arrée se découpent dans le ciel breton ; un patrimoine rural et religieux riche et varié s'y offre au regard du randonneur. **L'enjeu est fort.**

Des visibilités sporadiques sont possibles lorsque le tracé emprunte des points hauts dégagés. Cependant, les perceptions sont globalement filtrées, voire masquées, par le bocage.

La sensibilité est faible.

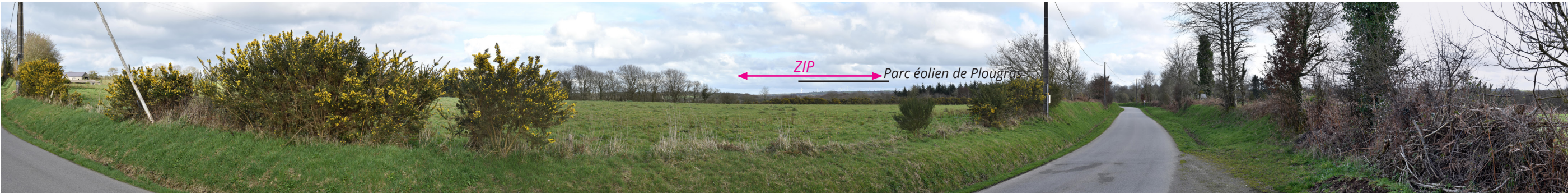

Photographie 91 : Perception de la ZIP dans le lointain depuis le GRP 380.

INVENTAIRE DES SITES TOURISTIQUES DE L'AIRE D'ÉTUDE RAPPROCHÉE								
Départ.	Commune	Nom	Type	Protection	Enjeu	Commentaire	Sensibilité	Distance à la ZIP (km)
22	PLOURAC'H	Landes de St-Maudez	Patrimoine naturel	-	Modéré	Végétation filtrant largement la ZIP depuis une majorité du parcours de découverte des landes de Saint-Maudez. Tronçons au nord, en lisière des boisements permettant de percevoir le haut de la ZIP, dans le lointain.	Très faible	6,8
29	GUERLESQUIN	Guerlesquin	Petite Cité de Caractère	MH, Sites	Modéré	Masques bâtis arrétant la plupart des visibilités depuis le centre-bourg concentrant le patrimoine protégé. Perception de la ZIP depuis les rues orientées en direction du sud (rue Jean du Penhoët, la rue Hent ar Stoup, rue Morice du Parc, Hent ae March'had ou encore depuis la D42) mais à l'écart du centre-bourg.	Faible	4,5
22	LOGUIVY-PLOUGRAS	Manoir de Kéroué	Patrimoine architectural	MH	Modéré	Château inséré dans un contexte bocager, au sein d'un parc arboré. Perception depuis les étages hauts du château. Visibilité depuis le périmètre de protection au niveau de la route, dans l'axe de l'allée menant au château. Visibilité depuis le périmètre de protection, au gré des trouées dans la végétation de bord de route.	Faible	4,0
29	GUERLESQUIN, BOTSORHEL, SCRIGNAC, BOLAZEC,	PNR d'Armorique	PNR	-	Modéré	Secteurs de visibilité théorique de la ZIP discontinus étant donné le vallonnement du relief. Secteur ouest peu sujet à des vues. Plusieurs secteurs de visibilités notables recensés depuis la D42 et la D9, la végétation jouant un rôle important de masque et la distance limitant la prégnance visuelle de la ZIP. Abords sud-ouest de Guerlesquin, offrant des vues larges sur la ZIP, entrecoupées par la présence du bocage.	Faible à modérée	1,9
29	GUERLESQUIN, BOTSORHEL, SCRIGNAC, BOLAZEC,	Les Monts d'Arrée	Patrimoine naturel	Site inscrit	Modéré			1,9
22	LOGUIVY-PLOUGRAS	Forêt de Beffou	Patrimoine naturel	-	Modéré	Masques denses de la forêt arrétant les visibilités. Perceptions de la ZIP possibles depuis la lisière ouest, à l'écart des sentiers	Très faible	3,7
22	GUERLESQUIN, BOTSORHEL, PLOUGRAS	GR380 - GRP Tour du Pays de Morlaix	Chemin de randonnée	-	Fort	Rares visibilités théoriques de la ZIP, largement filtrées, voire masquées, par le bocage.	Faible	2,2
22	PLOUGRAS, LOGUIVY-PLOUGRAS	Equibreizh Nord	Itinéraire équestre	-	Modéré	Itinéraire traversant le nord et l'est de l'AER. Depuis le nord, perceptions intermittentes et plus notables en limite de l'AEI. Itinéraire traversant la forêt de Beffou, à l'ouest de l'AER et ne permettant aucune vue sur la ZIP.	Très faible	1,5

Tableau 8 : Inventaire des sites touristiques de l'aire d'étude rapprochée.

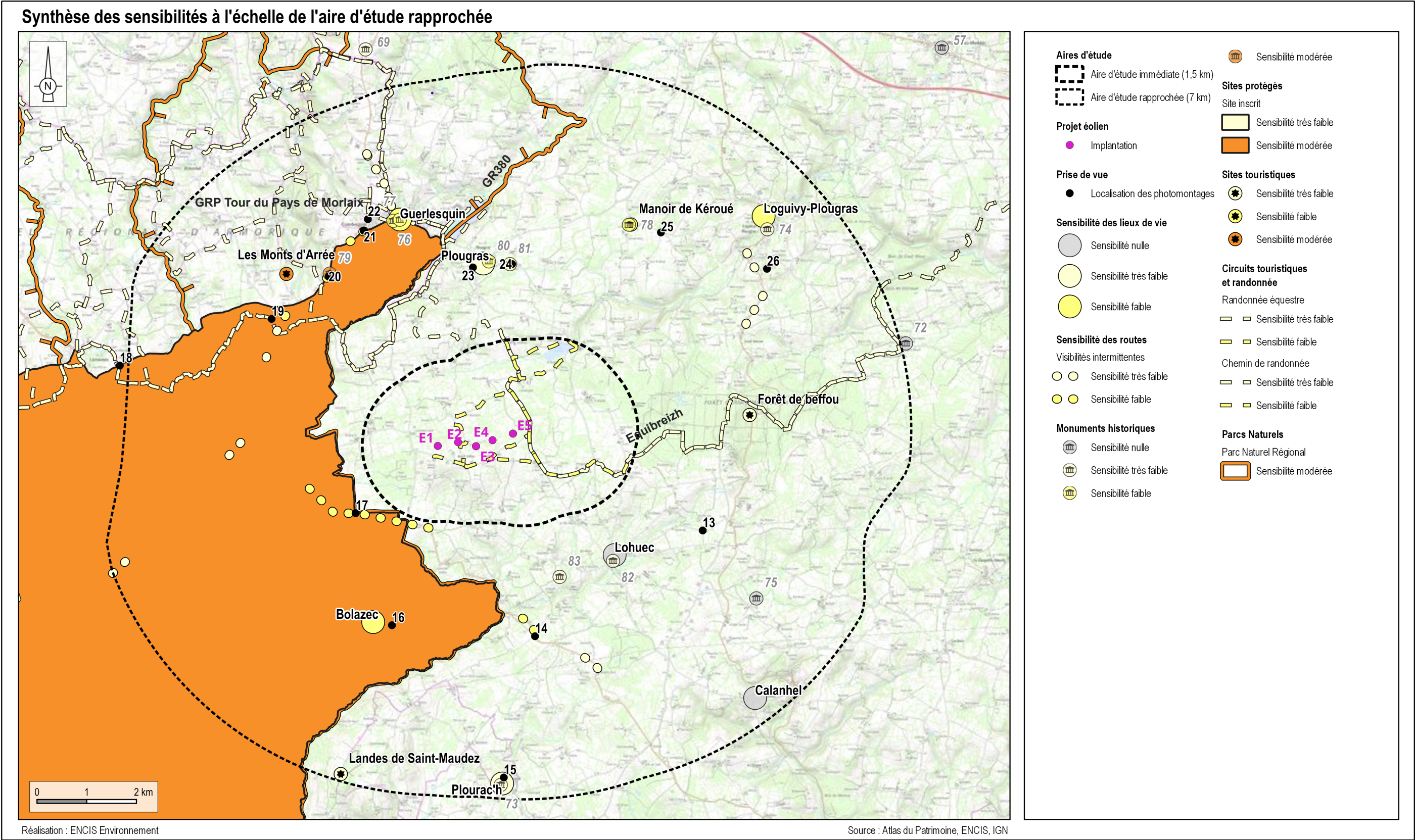

Carte 25 : Synthèse des sensibilités à l'échelle de l'aire d'étude rapprochée.

3.4 Les enjeux et sensibilités de l'aire d'étude immédiate

L'aire immédiate est l'aire d'étude des perceptions visuelles et sociales du « paysage quotidien ». Le futur parc éolien y sera vécu dans sa globalité (éoliennes et aménagements connexes) depuis les espaces habités et fréquentés proches de la zone d'implantation du projet. Les éléments composant les structures paysagères et les motifs indépendants (ex : arbre isolé...) seront décrits et analysés. Les sensibilités des espaces vécus (habitations, réseau viaire, sites touristiques, etc.) et des éléments patrimoniaux vis-à-vis du site d'implantation du projet seront également soulignées.

Le périmètre retenu pour l'analyse de l'aire immédiate est de 1,5 km autour de la ZIP.

3.4.1 La description des structures et motifs paysagers

Le relief et les cours d'eau

L'aire d'étude immédiate est traversée d'est en ouest par une ligne de faîte, passant au sud de la ZIP, parallèlement à cette dernière. Sur ce périmètre d'étude, l'altitude varie entre 208 m et 314 m environ. Le point culminant est le Menez Goariva qui se situe au sud-est, au niveau du parc éolien de Menez Goariva, sur le lieu-dit Roc'h Glaz. En limite nord, un rebord paysager permet de prendre de la hauteur et l'ouverture du paysage permet des perceptions lointaines. Le point le plus bas se situe en limite nord-est de l'AEI au niveau de l'étang de Beffou. Les lignes de forces du paysage sont globalement orientées est-ouest.

Concernant le réseau hydrographique, un ruisseau orienté ouest-est vient alimenter l'étang de Beffou, en limite nord de l'AEI. Plusieurs petits ruisseaux, souvent orientés nord-sud, prennent leur source aux abords du Menez Goariva et viennent alimenter l'Aulne, dans l'AER.

Les cultures

Une large partie du territoire de l'AEI est occupée par des prairies, pâturées ou fourragères. Ces prairies sont surtout présentes dans le nord de l'AEI.

Les autres terres agricoles accueillent des cultures de céréales, dont le blé et le maïs sont les plus représentés. Les dimensions des parcelles restent assez modestes, même si le remembrement a entraîné une simplification importante du parcellaire.

Les boisements et le bocage

Les boisements sont principalement composés de feuillus, mais on trouve également quelques parcelles de peuplements mixtes. Les bois sont assez morcelés et de petites tailles et se concentrent au nord-est (lisière de la forêt de Beffou) et au sud-ouest. Les boisements demeurent un motif récurrent dans ce paysage.

A ces motifs forestiers s'ajoute le réseau de la trame bocagère, bien préservée sur ce territoire. Si quelques secteurs dédiés principalement aux cultures ont vu la densité de haies se réduire, surtout au sud de la ZIP, ils restent de dimensions modestes. Dans les zones de prairies et au nord de la ZIP, le bocage reste très présent, constitué de haies souvent hautes et bien développées. L'arbre est donc un motif paysager de premier plan au sein de l'AEI, et compose de nombreux filtres et masques qui déterminent souvent les perceptions lointaines.

L'habitat

Aucun bourg n'est situé dans le périmètre de l'AEI : l'habitat est très dispersé. Il prend la forme de petits groupes de constructions regroupant quelques habitations et des bâtiments agricoles. Ces hameaux se répartissent sur l'ensemble du périmètre, le plus souvent sur les pentes ou les hauteurs.

Les routes et les chemins

Les routes de l'AEI sont des routes locales, globalement peu fréquentées et de taille modeste : on note la présence de deux routes plus notables, la première à l'est, la deuxième à l'ouest, mais toutes deux orientées nord / sud. Un réseau de voies de desserte permet de rejoindre l'ensemble des hameaux ponctuant le territoire ; celles-ci se terminent souvent en impasse. Un maillage de chemins agricoles prolonge les voies. Ces derniers sont larges et pour la plupart carrossables.

Les motifs repères

Les éoliennes de Menez Goariva, implantées sur la ligne de crête du Menez Goariva, constituent un motif repérable notable dans le paysage de l'AEI, étant donné leur hauteur.

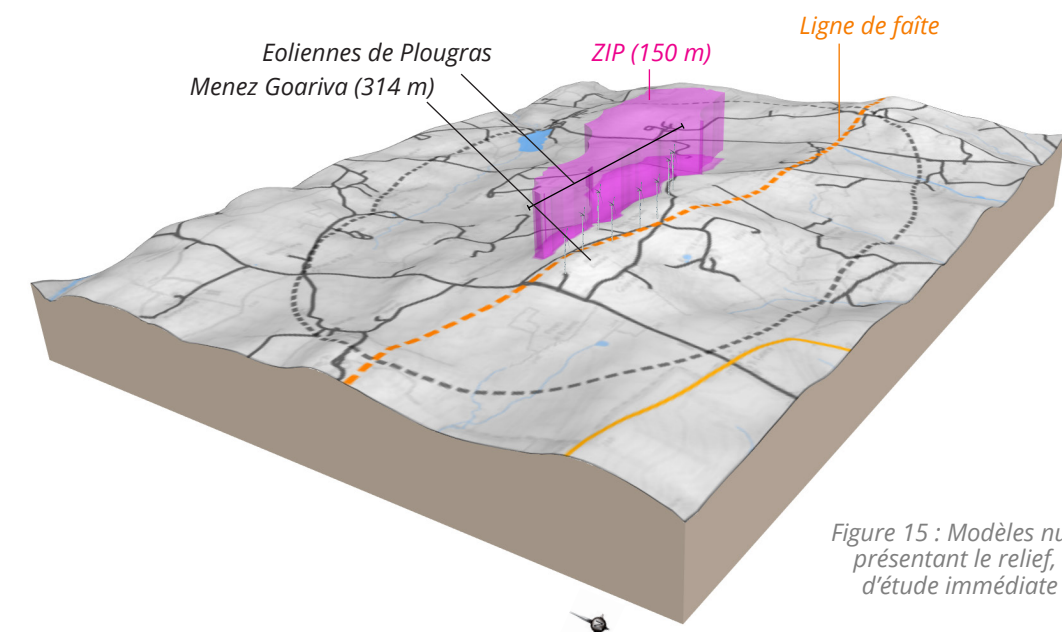

Figure 15 : Modèles numériques de terrain présentant le relief, à l'échelle de l'aire d'étude immédiate (exagération x 3).

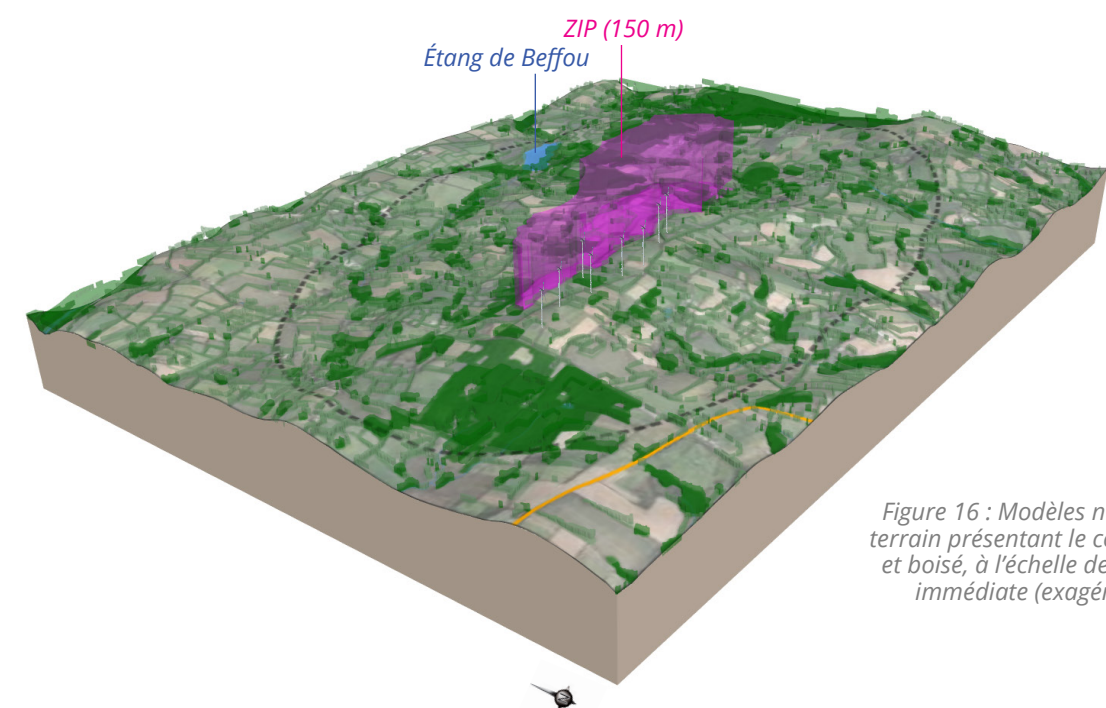
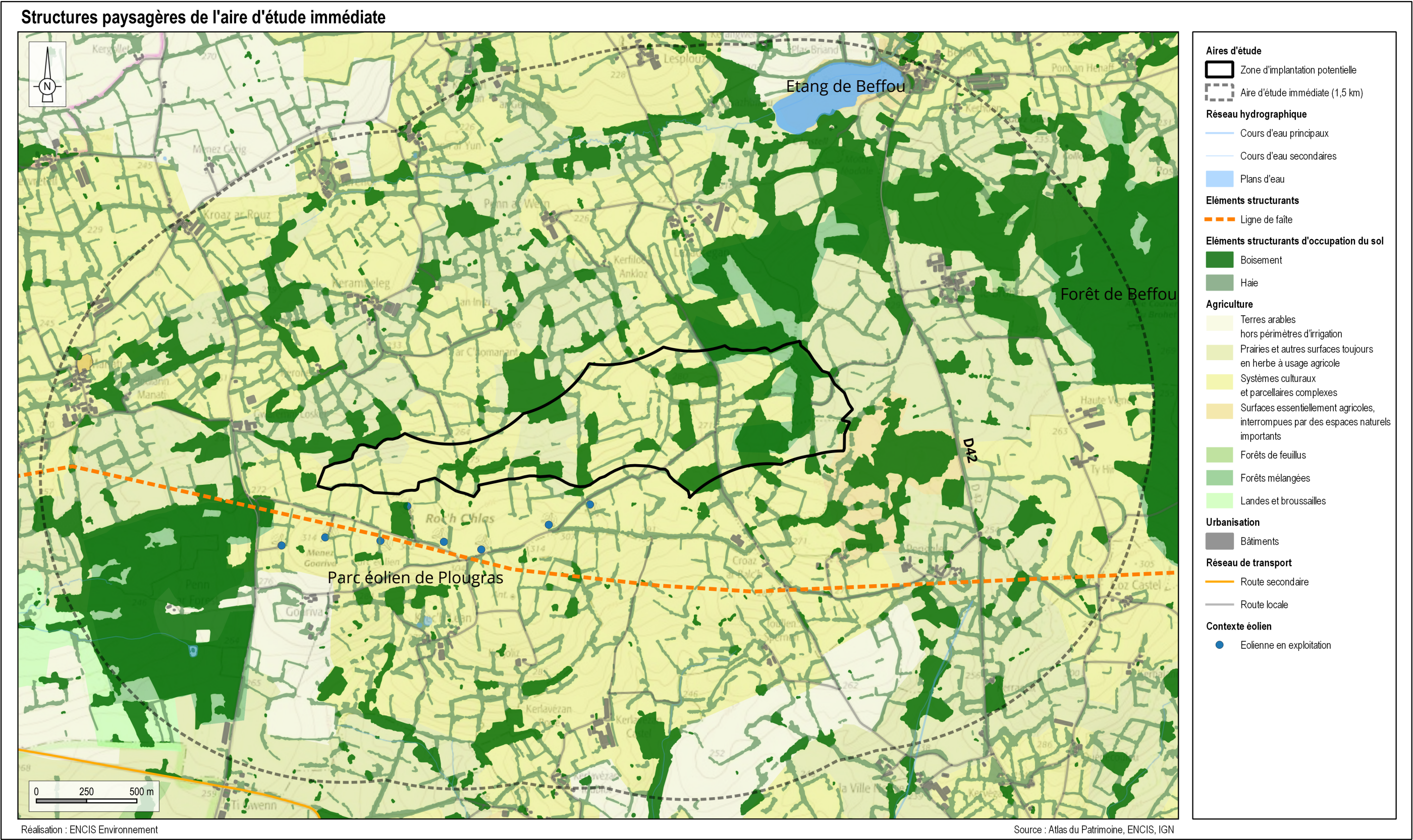
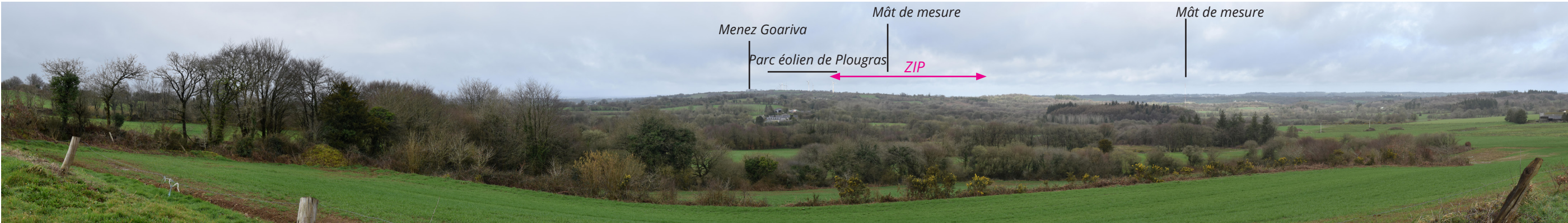

Figure 16 : Modèles numériques de terrain présentant le couvert bocager et boisé, à l'échelle de l'aire d'étude immédiate (exagération x 3).



Carte 26 : Structures paysagères et éléments de paysage de l'aire d'étude immédiate.



Photographie 92 : Perception du paysage vallonné dans lequel s'insère la ZIP, en léger contrebas du Menez Goariva. Vue depuis l'est de l'AEI.



Photographie 93 : Panorama ouvert depuis le sommet du Menez Goariva, donnant à voir le paysage bocager. Vue depuis le sud-ouest de l'AEI.

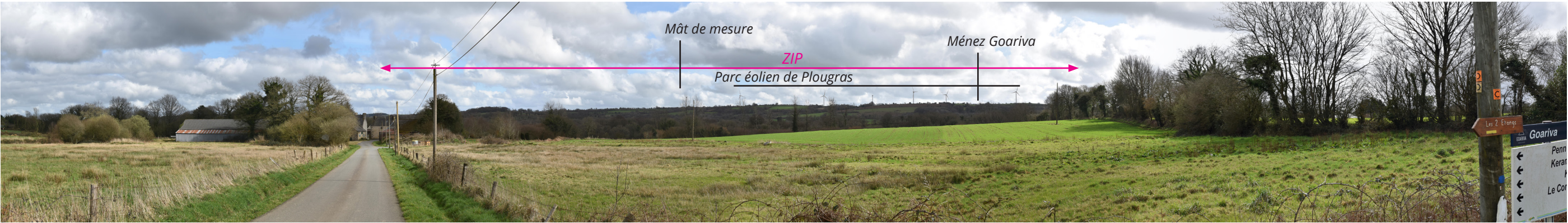

Photographie 94 : Perception large et dégagée sur la ZIP et sur le Menez Goariva, depuis la limite nord de l'AEI.



Photographie 95 : Perception du Menez Goariva et des boisements de Penn ar Forest depuis le sud-ouest de l'AEI, au niveau de la D9.

3.4.2 Les espaces vécus

L'aire d'étude immédiate n'englobe aucun bourg notable mais de nombreux hameaux sont en revanche présents.

3.4.2.1 Les perceptions depuis les hameaux

Les lieux de vie dans l'AEI sont extrêmement dispersés. Ils sont le plus souvent composés de quelques constructions et comprennent une ou deux maisons d'habitation, accompagnées ou non de bâtiments agricoles. Seuls quelques groupes forment de réels hameaux, comptant cinq habitations ou plus.

Sept hameaux présentent une sensibilité forte, principalement du fait de leur proximité à la ZIP. Il s'agit des hameaux de Croaz ar Balc'h (localisé au n°1 sur la carte ci-contre), Kerolier (2), Gwarenn (3), Kerfiloc'h Ankloz (4), Trovern (5), Ar C'homanant (6), Lezaoregan (9). Ils sont pour la plupart situés au nord de la ZIP, cette dernière induisant un effet potentiel de dominance. Depuis ces hameaux, bien que les filtres visuels du bocage soient plus ou moins présents, des perceptions très rapprochées peuvent être possibles.

Dix-sept hameaux présentent une sensibilité modérée. Il s'agit pour huit d'entre eux de hameaux assez proches (entre 500 m et 1 km) mais depuis lesquels les filtres visuels sont assez importants pour limiter la prégnance d'un projet de grande hauteur dans la ZIP. Il s'agit d'An Inizi (7), Goariva (8), Pengalet (10), Krec'h Lean (11), Kerambeleg (12), le Brohet (14), Penn ar Wer, (15), Toullen Spernen (16). Les neuf autres hameaux sujets à des sensibilités modérées sont Kerjolicz (17), Haute-Vigne (20), Kerlavézen Castel (21), Ty Hir (22), Kerlavézan Rou (23), Kerenor (26), Penn ar Yun (30), Kesplouz (34), Kerlavézan Toublot (35). Ces lieux de vie sont implantés sur des points hauts (buttes ou rebords paysagers) en limite nord et sud de l'AEI, offrant des vues larges en direction de la ZIP, qui prend une place importante dans ces vues.

Huit autres hameaux présentent une sensibilité faible. Ils sont situés entre 1100 et 1400 m de la ZIP pour la plupart. Il s'agit de Gwazhbiliou (24), Manati (25), Kroaz Ar Rouz (28), Kerhuon (29), Ar Gernevez (31), Landeven (32), Beffou (33). Un autre est plus proche mais implanté dans un contexte bocager dense limitant les perceptions de la ZIP. Il s'agit de Kerloeiz (13).

Deux hameaux présentent une sensibilité très faible. Il s'agit de Bodlann Manati (19) et Kerraoult (27). La ZIP est peu prégnante, et les vues largement filtrées par la végétation, ou la ZIP est totalement imperceptible depuis ces lieux de vie.

Un hameau présente une sensibilité nulle, celui de Penn ar forest (18).

Le tableau suivant inventorie les hameaux de l'AEI et leur sensibilité vis-à-vis de la ZIP. Les visibilitées depuis les hameaux vers le projet seront étudiées plus précisément lors de l'analyse des impacts, notamment par des photomontages.

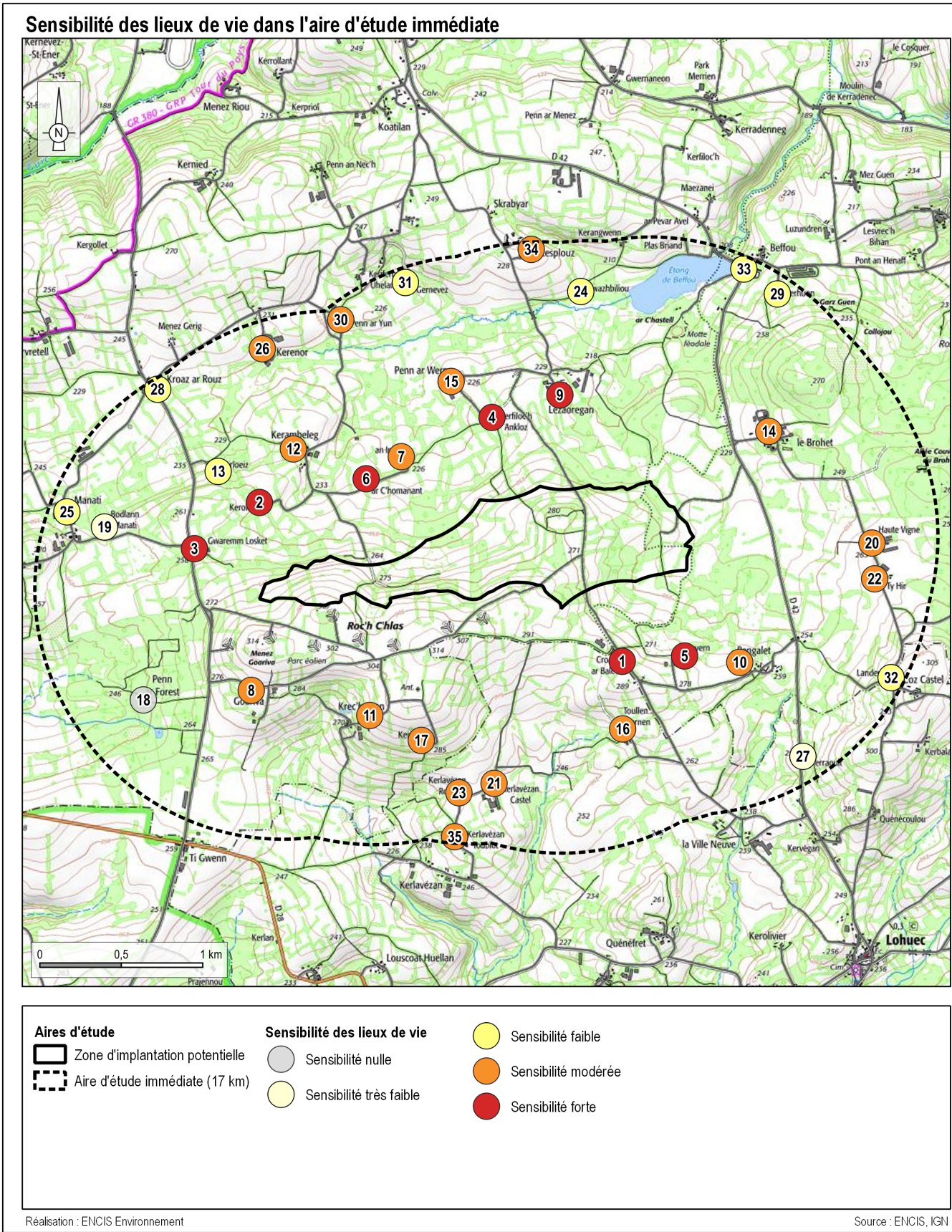

Carte 27 : Sensibilité des lieux de vie de l'aire d'étude immédiate.

INVENTAIRE ET ÉVALUATION DES SENSIBILITÉS DES HAMEAUX DE L'AIRE D'ÉTUDE IMMÉDIATE					
N°	Nom	Nombre d'habitations	Situation et visibilité	Sensibilité	Distance à la ZIP (m)
1	CROAZ AR BALC'H	< 5	Hameau composé d'une exploitation et de deux habitations isolées l'une de l'autre et implantées sur une petite butte. Habitations implantées le long de la route, entourées de haies. Exploitation agricole au nord, bénéficiant de larges vues sur la ZIP. Emprise large de la ZIP depuis les vues riveraines. Végétation bocagère filtrant les vues uniquement sur le bas de la ZIP. Effet de dominance potentiel.	Fort	500
2	KEROLEIR	< 5	Habitation implantée sur une pente tournée vers l'est dans un contexte bocager dense. Visibilité en partie arrêtée par la masse végétale mais ZIP émergeant tout de même au-dessus de la cîme des arbres étant donné sa proximité avec effet de dominance potentiel. Secteur ouest plus prégnant.	Fort	500
3	GWAREMM LOSKET	< 5	Exploitation agricole et habitations situées le long d'une route locale, dans un contexte bocager dense. Perception filtrée en partie par la présence des masques végétaux denses. Secteur ouest prégnant et émergeant au-dessus du sommet des arbres. Perception davantage prégnante en hiver, à feuilles tombées. Effet de dominance potentiel.	Fort	500
4	KERFILOC'H ANKLOZ	< 5	Habitation isolée, peu accessible, entourée de haies et tournée vers le sud en direction du projet. Emprise large faisant face à l'ouverture principale de la maison. Bas de la ZIP filtré par la végétation mais haut de la ZIP perceptible.	Fort	510
5	TROVERN	< 5	Hameau composé d'habitations et de bâtiments agricoles implantés dans un contexte bocager dense filtrant une partie des vues sur le bas de la ZIP. Emprise large et effet de dominance potentiel étant donné la proximité. Secteur est plus prégnant.	Fort	522
6	AR C'HOMANANT	< 5	Habitation insérée le long d'une route locale, en bas de pente par rapport à la ZIP. Emprise large de cette dernière avec effet de dominance potentiel étant donné son implantation sur un point haut. Ouvertures principales de l'habitation tournées vers l'est et l'ouest donc perpendiculairement à la ZIP.	Fort	524
7	AN INIZI	< 5	Habitation isolée et entourée de haies denses. Émergence de la ZIP au-dessus de la végétation arborée et pouvant induire un effet de dominance étant donné son implantation en point haut.	Modérée	536
8	GOARIVA	< 5	Hameau composé de bâtiments agricoles et de plusieurs habitations et situé sur la pente sud du Menez Goariva. Hameau faisant face à la colline du Menez Goariva, ponctué par les éoliennes du parc de Menez Goariva. Relief arrêtant une partie des visibilités. ZIP émergeant tout de même au-dessus du relief, en arrière plan du parc éolien de Menez Goariva.	Modérée	556
9	LEZAOREGAN	< 10	Hameau composé de plusieurs habitations et de bâtiments agricoles, insérés dans un paysage bocager dense avec la présence de petits bosquets au sud-est du hameau. ZIP visible car implantée sur une butte, malgré la présence de la végétation dense. Emprise large et vue sur le haut de la ZIP. Secteur est plus prégnant.	Fort	573
10	PENGALET	< 10	Habitations et bâtiments agricoles insérés dans un contexte bocager, en recul de la D42. Relief et végétation masquant le bas de la ZIP. Perception possible du haut de la ZIP, émergeant au-dessus de la végétation boisée. Secteur est plus prégnant. Limite du secteur ouest peu perceptible.	Modérée	652
11	KREC'H LEAN	< 5	Hameau composé de plusieurs bâtiments agricoles et d'habitations implantés sur la pente sud du Menez Goariva. Perception en partie filtrée par le relief et la végétation bocagère. Vue sur le haut du secteur ouest de la ZIP, s'élevant au-dessus du relief, en arrière-plan des éoliennes de Menez Goariva. Secteur est masqué par le relief.	Modérée	670
12	KERAMBELEG	< 5	Hameau composé d'une vaste exploitation agricole et de quelques habitations implantées sur un vallonement. ZIP proche et occupant une emprise large. Bocage filtrant une partie des visibilités.	Modérée	697
13	KERLOEIZ	< 5	Habitations insérées au niveau d'un bas de pente, dans un contexte bocager dense arrêtant une partie des visibilités. Vue sur le haut de la ZIP, surtout sur le secteur ouest, s'élevant au-dessus de la végétation arborée.	Faible	741
14	LE BROHET	< 10	Regroupements de bâtiments agricoles et habitations. Filtres bocagers limitant les visibilités. Secteur est plus prégnant et susceptible d'émerger au-dessus de la végétation.	Modérée	746
15	PENN AR WERN	< 5	Vaste exploitation agricole faisant face à la ZIP. Emprise large de cette dernière malgré les filtres végétaux.	Modérée	747
16	TOULLEN SPERNEN	< 5	Habitations insérées dans un contexte bocager dense filtrant une partie des visibilités sur la ZIP. Emprise large de cette dernière.	Modérée	829
17	KERJOLIZ	< 5	Relief masquant le bas de la ZIP mais haut tout de même perceptible et occupant un angle large du champ de vision.	Modérée	843
18	PENN AR FOREST	< 5	Bâtiment ou habitation inséré dans le contexte boisé dense de Penn ar Forest. Étant donné le contexte boisé dense, aucune visibilité n'est possible.	Nulle	945

INVENTAIRE ET ÉVALUATION DES SENSIBILITÉS DES HAMEAUX DE L'AIRE D'ÉTUDE IMMÉDIATE					
N°	Nom	Nombre d'habitations	Situation et visibilité	Sensibilité	Distance à la ZIP (m)
19	BODLANN MANATI	< 5	Hameau inséré dans un contexte bocager dense filtrant la plupart des visibilités.	Très faible	1047
20	HAUTE-VIGNE	< 5	Bâtiments agricoles et habitations implantés sur une butte. Vue sur la ZIP s'élevant au-dessus de la cime des arbres. Perception lointaine et emprise restreinte mais vue dégagée. Secteur est plus prégnant.	Modérée	1096
21	KERLAVÉZEN CASTEL	< 5	Grande exploitation agricole et habitations insérés au sud de la ligne de faite du Menez Goariva. Relief arrêtant une partie des visibilités sur la ZIP. Emprise large de cette dernière mais vue uniquement sur le haut de la ZIP. Succession de masques végétaux mettant à distance la ZIP et atténuant sa perception.	Modérée	1135
22	TY HIR	< 10	Bâtiments agricoles et habitations implantés sur une butte. Vue sur la ZIP s'élevant au-dessus de la cime des arbres. Perception lointaine et emprise restreinte mais vue dégagée. Secteur est plus prégnant.	Modérée	1141
23	KERLAVÉZAN ROUÉ	< 5	Habitation isolée implantée au bord d'une route locale et entourée de haies. Relief arrêtant une partie des visibilités sur la ZIP. Emprise large de cette dernière mais vue uniquement sur le haut de la ZIP. Succession de masques végétaux mettant à distance la ZIP et atténuant sa perception.	Modérée	1189
24	GWAZHBILIOU	< 5	Habitations insérées dans un creux, au niveau d'un petit ruisseau venant alimenter l'étang de Beffou. Contexte bocager dense arrêtant une partie des vues sur la ZIP. Partie supérieure de la ZIP susceptible d'émerger au-dessus de la cime des arbres.	Faible	1189
25	MANATI	< 20	Hameau regroupant habitations et bâtiments agricoles, établis dans un contexte bocager et vallonnée. Haut de la ZIP perceptible et émergeant partiellement au-dessus de la végétation arborée mais uniquement de manière intermittente et très partielle.	Faible	1296
26	KERENOR	< 5	Vaste exploitation agricole implantée sur une pente tournée en direction du sud et donc de la ZIP. Paysage ouvert offrant une vue large et dégagée sur la ZIP.	Modérée	1341
27	KERRAOULT	<5	Habitation insérée le long de la D42 et séparée de cette dernière par une haie haute et dense. Perception possible mais lointaine et très partielle depuis la route D42 à travers une fenêtre visuelle fugace.	Très faible	1347
28	KROAZ AR ROUZ	< 10	Perceptions filtrées depuis le cœur du hameau mais vue sur la limite ouest du secteur, dans l'axe de la route. Vue large et ZIP plus prégnante en sortie sud de hameau.	Faible	1367
29	KERHUON	< 5	Perception du secteur est de la ZIP surtout. Visibilités en partie filtrées par le relief et la succession de rideaux d'arbres.	Faible	1388
30	PENNN AR YUN	< 10	Habitations et bâtiments agricoles implantés sur une butte faisant face à la ZIP. Paysage ouvert et dégagé offrant de larges visibilité sur l'ensemble de la ZIP.	Modérée	1396
31	AR GERNEVEZ	< 5	Bâtiments agricoles implantés sur une butte faisant face à la ZIP. Bocage filtrant en partie les visibilités sur la ZIP.	Faible	1409
32	LANDEVEN	< 10	Implantation des habitations sur une butte. Perception de la ZIP au-dessus de la succession de rideaux d'arbres. Perception lointaine et emprise restreinte. Secteur ouest plus prégnant.	Faible	1419
33	BEFFOU	< 10	Hameau composé d'habitations et de bâtiments agricoles regroupés et implantés à l'est de l'étang de Beffou. Perceptions de la ZIP en partie filtrée par la végétation et le relief.	Faible	1423
34	LESPLOUZ	< 10	Vaste hameau comprenant des habitations et des bâtiments agricoles, implantés sur une butte. ZIP s'élevant dans l'axe de la route desservant le hameau, en occupant une emprise large.	Modérée	1455
35	KERLAVÉZAN TOUBLOT	< 5	Bâtiments agricoles et habitations implantés sur une petite butte, dans un contexte bocager. Succession de masques végétaux mettant à distance la ZIP et atténuant sa perception. Emprise large de la ZIP.	Modérée	1460

Tableau 9 : Inventaire et évaluation des sensibilités des hameaux de l'aire d'étude immédiate.



Photographie 96 : Vue rapprochée depuis Croaz ar Balc'h (1).

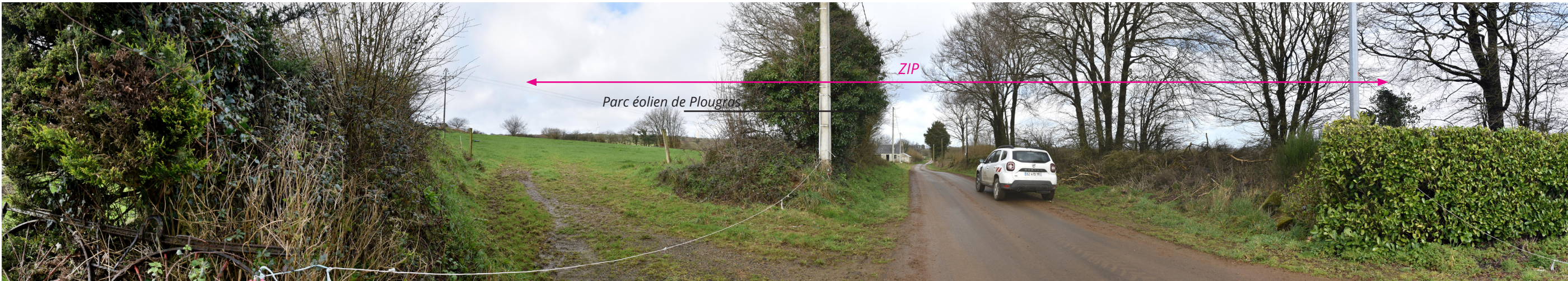

Photographie 97 : Emprise large de part et d'autre de la route depuis Croaz ar Balc'h (1).



Photographie 98 : Perception proche mais entrecoupée par la végétation depuis Kerolair (2).



Photographie 99 : Vue en partielle depuis Gwaremm Losket (3).

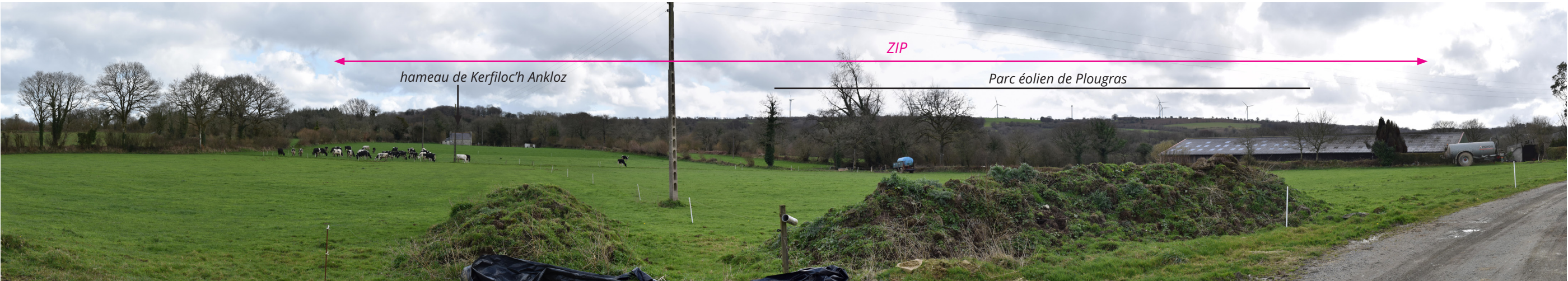

Photographie 100 : Vue large et dégagée sur la ZIP depuis Penn ar Wern (15), avec une visibilité conjointe avec le hameau de Kerfiloc'h Ankloz (4).

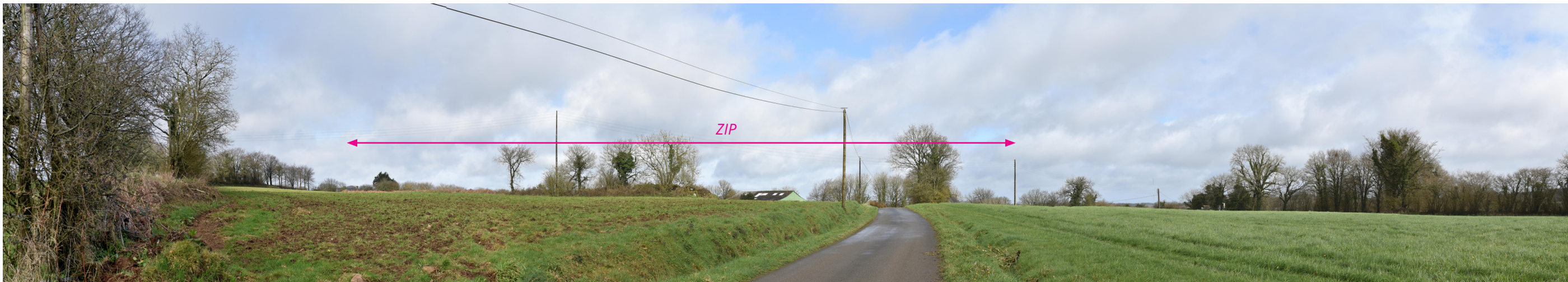

Photographie 101 : Emprise large et vue dégagée depuis les abords du hameau de Trovern (5).



Photographie 102 : Vue proche et emprise large de la ZIP depuis Ar C'homanant (6).



Photographie 103 : Vue large mais partielle, sur le haut de la ZIP, depuis le hameau de Goariva (8).



Photographie 104 : Vue en partie filtrée par la végétation depuis Lezaoregan (9).